漢文泰晤士報

The Chinese Peking & Tientsin Times

第三千二百五十四號

一九二六年十一月三十日（星期二）

今日本報共出四大張

零售每份大洋四分

本館開設法界四號路（即巴黎路轉角）電話南局二一五三號 電報掛號零零七九

尺牘★字帖

書信構造法	一冊	二角
白話學生尺牘	一冊	二角
中華初等尺牘	一冊	一角
註釋中華普通學生尺牘	二冊	四角
註釋中華高等學生尺牘	二冊	四角
白話商業尺牘	一冊	二角
中華商業尺牘	三冊	三角
詳註中華女子尺牘	二冊	二角半
通用婦女尺牘	二冊	四角
尺牘釋例	精裝一冊一元二角 洋裝一冊九角	
詳註通用尺牘	四冊	六角
中華應用文件大全	精裝一冊	一元
普通用尺牘大全	精裝一冊一元六角 洋裝四冊一元二角	
中華尺牘大全	精裝一冊一元三角 平裝三冊一元	
中華尺牘大全答函	一冊	六角
分類歷代尺牘選粹	精裝一冊二元五角 平裝四冊二元	
古今尺牘大觀	上中編各十二冊各二元 下編十六冊二元四角	

【楷書帖】

宋拓顏真卿多寶塔	一冊	三角
臨川李氏唐拓顏真卿李元靖碑	一冊	一元
精拓柳公權玄秘塔	一冊	三角半
敦煌石室唐拓柳公權金剛經孤本	一冊	四角
唐拓九成宮醴泉銘	一冊	二角
宋拓九成宮醴泉銘	珂羅版印一冊	二元八角
北宋拓不斷本集王聖教序	珂羅版印一冊	二元五角
張季直寸楷習字帖	一冊	三角
唐拓全石唐順陵碑	珂羅版四冊十元 金屬版四冊四元 集字本一冊二元二角	

【隸書帖】

漢圉令趙君碑整幅孤本	片子四元 裱工一元八角	
漢酸棗令劉熊碑	珂羅版印一冊	二元二角

【行書帖】

天一閣[illegible]本	珂羅版印一冊	二元二角
北宋初拓宋慶曆內府刻閣帖	十冊	三十元
(子)米襄陽(元章)書天衣禪師碑	一冊	三元六角

【分類習字帖】

這一套習字帖，是用宋元明精拓著名古帖二十種，刪去剝蝕重複之字，依照筆畫的繁簡，分類排列・又注重字的間架結構，把體勢同類的字，依次並列，以便比較練習・確是空前的習字帖・小學校作習字範本，尤其適用・

宋拓九成宮分類習字帖	一冊	一角半
宋拓夫子廟堂碑分類習字帖	一冊	一角半
宋拓多寶塔分類習字帖	一冊	一角半
宋拓玄秘塔分類習字帖	一冊	一角半
宋拓大麻姑分類習字帖	一冊	二角
明拓聖教序分類習字帖	一冊	一角半
[illegible]皇甫君碑分類習字帖	一冊	一角半
舊拓道教碑分類習字帖	一冊	二角
舊拓東坡司馬溫公碑分類習字帖	一冊	二角

中華書局發行

（丙271）

萬源湘繡天津發行所

湘省女子刺繡 本所唯一求精

家庭陳設最雅 喜壽贈答時興

電報掛號一零六二 天津日租界旭街中市 電話總局二〇六四（北洋）

上海三馬路畫錦里

總發行所長沙紅牌樓 分發行所漢口後城馬路西首

天津仁記洋行廣告

本行在津開幕已五十餘年於茲矣專辦出進口各貨並代理著名英國火險公司法國郵船公司及鉛墻漿屋頂雨不漏各名廠一切交易總期公道誠實藉副惠顧諸君之雅意特此廣告

英中街仁記洋行謹白

馬聚源廣告

本號自做絨緞禮帽絨緞六摺便帽貂皮水獺海龍各式皮帽以及絨呢便帽一概俱全精純新料貨真價實如蒙惠顧不負諸君之雅意也

天津北馬路路北 北京鮮魚口分此 本號謹啟

本號並鑲做狐皮虎皮牙眼

天津寶章照像館

經售旅行各種快鏡及照像材料兼修拍照各種機件價目從廉

天津日界旭街電話總局七一五

司令牌香烟

兜安氏馳名藥膏

此膏著名寰球為皮膚病之外治佳品有去腐生新化毒拔膿之功效也

凡患疹痱膿瘡
疥癬皮皰圓癬
爛腳蟲咬漆瘡
無名腫毒梅瘡
痔瘡搽必奏效

北京圖書館

謙盛祥綢莊 別莊

冬季大減價三星期

十月十五日起

天津日界旭街大馬路 電話總局六八六

物華樓金店

總店日租界旭街下天仙對過 電話五百廿九號

分店估衣街歸賈胡同 電話三三二八號

天津 天寶金店

電話總局二九九一 日租界旭街大馬路

金銀首飾成色管包
十足珠寶鑽石定價
格外克己珍貴禮品
裝璜雅緻種類全接待
惟誠花樣特出新奇

天津日界華竹 添設洋廣雜貨化粧香品部啟事

西風落葉。冬令又逢。本莊應時推廣。計歷經營。特於門市部樓下。添設洋廣雜貨。化粧香品部。舉凡陳設品。服飾品。旅行用品。貨萃中外。應有盡有。即至家庭日用之微。亦無美不備。初次推銷。價目定當格外克己。聊表惠顧隆情。用答眷懷雅意 懽迎士女之如雲 先登廣告。敬候。高軒。

華洋訴訟 大律師孫啓濂 專辦外國法院及中國法院訴訟或非訟事件 **事務所** 英界福華里八十四號 電話南局二三五二號

▲律師韓玉辰 北京事務所設西四牌樓同卅七號 電話西局九二一一

天津法租界國民大飯店路東

◎盛錫福時帽莊◎

現已做妥大宗**水獺海龍** 本號貂花豹各種新樣皮帽 因擴充營業起見 **特別大減價** 並做緞絨各種小帽各式毛呢便帽及新樣坤帽料高作法 **精美價廉** 自做水獺皮大衿全狐狸皮圍脖兩開手串毛織各品無不齊備並做妥各樣細毛皮襖多種定價格外從廉如蒙惠顧無任歡迎本號電話南局一六一八並設第一分銷處在法界天祥市場內

本公司為便利各界送禮起見特在滬杭蘇等處採辦各種綢緞幛料在門市部賤價發行如蒙惠顧無任歡迎

本醫生於民國九年在上海創立滬江醫院是年秋發明此液原名淋濁六零六注射液由上海德羅洋行經理會登入新聞報通知各界有案可稽德羅經理三年期滿至十三年春因公北上呈請農商部註冊當時以六零六字樣與其他藥品相混被駁乃改今名**洗療液**及以部照人像smy套字**淋濁**為商標呈奉農商部批准於十四年一月註冊列入第一類藥品給有第八三四號執照並禁止他人假冒在案不意近有牟利之徒希圖仿造魚目混珠不獨貽害病家亦且有違法律讓先慎重聲明尚祈惠顧者認明商標勿受人欺是為至要大藥房因新屋尚未落成暫設籌備處於國民飯店三十一號如蒙惠顧請該處為荷（價目）每瓶二元五角 洗療器每具五角

（分銷處）天津 北京 **上池館大藥房**

購淋濁洗療液者留心假冒

淋濁一症用藥水注射洗治在歐美通行已久所用者亦不外銀鍵及頗羅蓁哥爾之類耳其收效遲緩盡人皆知鄙人有鑒於此悉心研究歷有年所始發明此液確與市上各藥房所售及各醫院所用者迥乎不同尋常藥色紫紅黃黑不等獨此液色白**自如牛乳**凡用此液既無一味毒且有沈澱一經搖動**不打針又不服藥**且**無痛苦**而收效尤為神速早為世人所贊許茲將此液之經過歷史略述於後幸垂鑒焉 欲知詳細說明備載**淋濁寶筏**函索即寄外埠函購起碼兩瓶寄費加一

掃梅氏大藥房啟

大綸綢緞別莊

陰曆十月十五日起

◎綢緞呢絨◎ ◎洋貨皮貨◎

大減價三星期

綢緞呢絨皮貨洋貨 由夏歷十月十五日起大減價二十一天

天津日租界

望穿秋水之

君然劉

瑞士 表大王 浪琴時表

Longines

浪琴牌表、走時準確、分秒不爽、機器堅固、耐用可達百餘年、為表中之王、手表掛表、花色極夥、諸君請討究時計、盍速臨參觀、

經售處 北京 華利鐘表行 太平洋手表行 華威鐘表行 天津 華利鐘表行 太平洋手表行

▲▲法商華信洋行啟事

本行經理各租界買賣房產地畝以及中外房地抵押借欵代收房租等事條件從優倘蒙賜顧無任歡迎 法中街九十八號樓上電話南局一四零一號

律師夏孫檢 精辦民刑行政各訴訟及華洋訴訟並非訟事件夙抱扶植人權主義對於貧者委託並可酌免公費 寓河北三馬路修業東里電話總二六九

▲天津特別第三區公署通告

為通告事照得本署呈准興修河沿洋灰立形碼頭三段自六緯路起至開灤礦務局止約長七百零五英尺又自十一經路起至十三經路止長約一千四百英尺又自十三經路起至十五經路止長約一千四百英尺茲擇定本年十二月六日上午投標招商分段承修即於下午三時當衆開標以包商資格相宜取價廉實者為得標如願承修者仰於十二月四日以前來署領取圖樣做法標單按照本署所定規則屆期投標可也特此通告（北洋）

▲專電▼

▲京訊、俄外長因病赴德國休養、加拉罕現代外長職、

▲奉張近有入京模樣、京中人士、準備歡迎說、

▲魯軍開抵下關者、奉到中止令、向浦口撤退、

▲周蔭人鑒海軍與南軍聯絡、令所部各軍、向浙邊總退卻、

▲日本若槻內閣、山本伯與後藤子競爭甚力、結果恐被漁人清浦子獲得、

▲魯軍開往蘇皖者、數達六萬五千名、

（以上本社二十九日下午四時到）

▲張（宗昌）令師（景雲）為隨營總參議、並令組密探隊、由海道南行赴滬、

▲津浦路南北段、完全歸於魯張之手、張令朱（曜）隨軍南下、畫一辦法、

▲潘（雲鵬）劉（秉鈞）樊（德光）等、二十五由隴海路赴鄭州謁吳（佩孚）、報告接洽經過情形

▲軍用票已通過閣議、省銀行每月籌一百二十萬元兌現、前方使用、亦隨地妥定兌換方法、

▲張（作霖）來電催張（宗昌）赴津、有事協商、張以急於後方準備不果行、派總參謀長李（藻麟）北上、

▲孫（傳芳）自津電張（宗昌）請速南下、並云已令蘇方籌五十萬助魯軍開拔、張（宗昌）派畢（以亨）往提、

▲魯張（宗昌）令將校實施學校學員、各回本部服務、令副官處妥定出動軍士後方給養辦法、並令戒嚴憲兵兩司令部、商埠稽查處、整飭省防各軍軍紀

（以上新魯社二十九日下午二時到）

▲京訊蔣（介石）已返九江、

▲皖戰自二十五日暴發、皖軍畢化東部因黨軍突襲頗受損失、

▲安慶附近各軍、均調前線甚忙、

▲蔣（介石）檄陳雷進兵攻潛江、

▲陳（雷）電蔣請派兵接濟攻宿松、

▲蔣（介石）委唐（生智）攻宿松、

▲張（宗昌）派許（崐）一團援皖、

▲孫（傳芳）對某武官表

示不願南下、

▲張(宗昌)電蚌埠魯軍作皖軍後備隊、

▲各閣員自昨日起未到部院、

▲趙(爾巽)尙在津、未回京、

▲吳(佩孚)電國務院、請轉財部籌餉接濟、

(以上二十九晚九時半到)

▲中土條約、交涉頗爲接近、內容完全平等、俟閣議通過後卽可簽字公佈、

▲潘(復)昨在紅羅廠、約內銀團大小財神八十餘人、接洽借款、並維持金融、

▲最高問題、奉方有俟政局稍定後、推某巨公出山說、

▲唐(生智)沁(二十七)日返長沙、李(烈鈞)赴九江、指揮攻皖軍隊、

▲中央講武堂、校址已定黃寺大樓、至十二月一日截止招生、

▲駐奉天北大營三十旅、錦州十九旅、及鄒(作華)所部砲兵、均奉令開關內、

▲黨軍何(誠信)與收編之嚴(山誃)部、在棗陽發生衝突、結果嚴部被何軍解除武裝、嚴電方(本仁)(査嚴係奉方本仁委任)求說合、已不及、

▲內務部新定各部發薪章程、掛名不到部者、一律改爲名譽職、不支薪水津貼、

▲靳(雲鵬)田(維勤)互派代表至鄭州、向吳(佩孚)索餉甚急、

▲鄭州日前已罷市、吳(佩孚)電張(英華)赴鄭疏解、仍無結果、

風雲變幻中之東南要訊

皖北戰事、自二十四日以後、似見沉寂、二十六日以後、陡復轉劇、陳調元連電魯張告急、魯張已允派兵接應、茲分誌各項消息如左、

▲皖北戰事激烈之一般　某使館九江二十七日無線電、蔣介石自由南昌轉入九江後、因北軍南下之踴躍、爲先發計、已飭各路下攻擊令、彭澤望江一帶、均發生戰事、皖軍在此路之軍隊、係劉鳳圖部下之第六混成旅、與畢化東之一部、戰鬪力頗足與黨軍相抗、據調查該方面戰事、係自二十五日晚起、黨軍受蔣(介石)命突出而反攻、畢化東駐紮凉泉一帶之軍隊、頗受損失、旋因救援隊大批趕到、兩軍現在各嚴守陣線、時有衝突、彭澤一帶、則已轉入劇烈云云、又據某軍事機關接二十八日安慶電、目下前線尙無甚大變化、傳黨軍已積極取攻勢、惟據各路之戰報、則僅有步哨之接觸、較之二十四日以前、反見和緩、惟安慶附近軍隊、開往前線者、絡繹不絕、形勢似見緊迫云云、

▲蔣介石飛檄陳雷進兵　九江二十八日無線電、樹幟太湖獨立之陳雷軍、近與吳佩孚派往安徽之袁家聲旅結合、軍力頗爲不弱、蔣介石剋分檄該軍、令其向潛山進兵、陳雷因所部據守太湖、僅敷保守、若分兵他略、恐葉開鑫馬濟殘部乘其後、特電蔣介石請其派兵一部、由弋江繞道攻入、彼以兵接應衝出、先解決宿松、然後在向潛山進展、蔣介石擬派賀耀祖援應陳雷、但因賀部進攻蕪湖、亦爲重要之担任、刻擬令唐生智第八軍分兵由宿松進兵

▲隴海路局長張(瑕)因職員索薪、潛逃上海、

▲官方消息謂馮(玉祥)尙在平涼、

▲方(本仁)有向黨軍辭職說、

▲徐訊、彭(德銓)師騎兵團敗兵營、二十五晨均抵徐、

▲寧訊、聯軍第八混成旅、擴充爲第十一師、第七混成旅擴充爲第十三師、第二十混成旅、擴充爲第十四師、委王(森)爲十一師師長、劉(士林)十三師師長、李(俊義)十四師師長、冀(汝梅)爲浙總部副官長、

▲南京衛戍司令部、二十五日槍決黨軍偵探張(金焙)、前浙江保安隊密探陳(忠德)及僞造黨軍符號誣陷良民之李(小甫)三名、

▲福建泉訊、何(應欽)二十三夜駐溪尾、二十四日自溪尾到洛陽橋督師、

▲張(毅)一部已抵莆田、孔(昭同)蔣(啟鳳)部有將自莆折經仙游、永泰、南屏、遷退延平說、

▲黨軍追擊、分三路、(一)由南安詩山入永春永泰、(二)由河市過洋、出湖洋、抄仙游、截面坑、出楓亭、絕莆田、(三)由惠安趨塗嶺、迫涵江、

▲另訊、張(毅)已退至塗嶺、令所部一團協助、吳(威)守莆田、黨軍張(貞)率部入惠安、再向塗嶺追擊、

▲杜(啟雲)自洪瀨赴仙遊、何令吳(威)歸杜指揮、

(以上本社二十九日晚十時半到)

▲上海各公團前(二十七)日、在體育場開市民大會到三萬人、蔡(元培)褚(輔臣)發言最多、主張將淞滬改爲特市、永不駐兵、

▲濟南車站已備專車七列、魯張衛隊均上車、張將到津、請示軍機再南下、

▲奉方決定熱察兩區、各增駐騎兵一旅、

▲魯督署連日均有會議、聞決定魯軍由浦西上、集中安慶攻贛、

▲聞外交團擬要求南北軍事當局、將上海劃爲中立區、永不駐兵、

▲中小學昨日(二十九)一律復課、

▲魯張派渤海艦隊南下、引起長江海軍誤會、派王(崇文)南下、與楊樹莊接洽、

▲聞黨軍定十六年元旦日在廣州開戰勝慶祝大會、

▲蘇浙將領不重視徐州防務、側重保守浙省、

▲渤海艦隊暫不南下、畢(庶澄)將所部陸軍抽編三梯隊、以賀(文良)胡(殿甲)鄧(喜山)分任梯隊司令、準備援蘇、

▲吳(佩孚)令靳(雲鶚)魏(益三)守信陽、田(維勤)分駐鄭州潼關、王(維城)張(百齡)駐鄭州以北、

▲京漢車南段交通停頓原因、係南北軍事當局、均恐扣留車輛、外人方面亦不肯担保、

▲三四方面軍團部通令所屬各縣、徵集車輛、準備出兵討赤、

▲黨政府將派戴(季陶)赴日、與日外務省接洽互派正式代表問題、

▲鄧(演達)張(發奎)沁(廿七)乘飛機返漢、黨政府移鄂案尙未解決、

(以上益智社二十九日晚十一點到)

▲吳(佩孚)電復閻(錫山)、謂無論如何變化、終期恢復武漢、對南軍事、絕無調和餘地、

▲魯張(宗昌)令調駐京漢北段之第五軍王(棟)部回魯、干現已陸續開拔、

▲于(珍)連日調集京漢路車輛、預備載奉軍南下、

▲蚌埠陳(調元)部完全撤安慶、由魯軍程(國瑞)接防、

▲孫(傳芳)電總部、令備專車來津迎接、

▲馬(玉仁)赴津接洽、魯張令其援鄂、

▲吳(佩孚)代表黃(萬華)由津返鄭、

▲某方消息綏遠都統商(震)因事赴包、數日未返、

▲傳偶(玉辭)乘飛機赴廣州、

(以上公言社廿九晚十二時到)

云、又據漢口二十七日電、唐生智受蔣(介石)命攻宿松、前鋒已動員、黃州以下之軍隊調遣甚爲忙碌、武勝關內之吳部某司令、派人至漢接洽、請暫爲休兵的態度、黨軍方面已允、故又將武勝關之大部兵力撤回省垣、而將省垣之兵力調赴下遊一帶填防、兼輔助作戰云

▲張宗昌電令各軍援皖　上海二十七日電、皖陳(調元)因黨軍進逼之結果、已有獨立難持之趨勢、連日電魯張請兵、張因本軍南下軍尙未集合、允先派許琨一團爲相當之援助、担任後備、故集合蚌埠之許琨部、已在積極進發中云、又據某使館九江二十七日電、南下魯軍已有加入戰事漩渦之趨勢、而應陳調元之請求所以加入戰線、黨軍對魯軍之作戰、似巳爲充分之準備、而諸誡部下、勿驟嘗其鋒云、

▲孫傳芳表示不願南下　某使館天津二十九日息、據某武官與孫傳芳會晤、談話約十分鐘、某武官詢其是否從奉魯軍之計畫、而南下督師、孫謂吾之北上請兵、實已有厭棄軍事主義、故代江浙人民、向奉魯軍呼籲、以免羅染赤化、而將江浙交與奉魯軍處置、以後奉魯軍之處置如何、吾亦不願過問、其意態似已消極萬分、而暴露其不願再南下督師、以與黨軍抗云云、相

王士珍等召集各省會議說

據外報云、傳聞王士珍趙爾巽孫寶琦等諸元老、關於大總統問題、將在天津召集各省代表會議、會議或在日本租界大羅天內、已向各方面奔走接洽中、然南方各省、本無聯絡、北方各省、在張作霖諒解之下、祇有軍事問題之會議、至於大總統問題等、恐未必討論也、且以上所列諸元老、前在張作霖運動大總統時、涉有反對意見、默察此等風說、恐仍離事實甚遠也、

楊宇霆之時局談　與孫楊之離津訊

東報云、張宗昌雖經奉張電召、然已自濟南赴徐州、魯軍仍陸續南下、奉派態度、果出於積極乎、抑出於消極乎、正在未決定之時、奉派之楊宇霆、則抱有意見如次、殆爲判斷時局之好資料也、楊氏謂奉張致電張宗昌、望其今明來津、確有其事、據張宗昌來電、則稱俟赴徐後來津、張宗昌發電後、卽行南下、此因魯軍既已開拔、須從事檢閱、故徐州一行、預料一兩日內、必當來津也、外間對奉方、雖有種種評論、但奉方不動無名之師、當以援孫名義之下出兵、以防止五省赤化、業經決定策略、召回張宗昌、使孫傳芳固守南京、對於南軍、亦不挑戰、惟畫長江爲界、防南軍之北上而已、至於吳佩孚問題、奉方確已深加考慮、對南策略、應取協同動作、屢發電報請其來津、但彼終不肯離開鄭州、吳佩孚曾有豪語、謂身雖死而鄭州不可離、決不許赤化軍蹈入河南一步也、奉與合作、始終不渝、特與佩孚部下之靳雲鶚、田維勤、魏益三等、昨令頗有不可解之態度、因之河南空氣、孕有重大危機、卽吳部將領、將棄吳氏、而與國民軍妥協耳、奉方對此不外熟察大勢、臨機善處之而已、楊氏之言、可謂將奉派現在之態度、盡情披露、據記者觀測之、奉派方針、在使孫傳芳固守南京、與以援助救應、亦不願張宗昌之奮勇南下也明矣、

又據東報云、昨(二十八日)河北新車站、停有特別專車二列、附近密佈軍隊、嚴重警戒、其情形似有要人出津、前奉軍軍事會議、決定直魯聯軍南下、迨張宗昌出發後、楊宇霆來津、種種協議之結果、奉軍此時單獨入蘇、殊屬危險、故決計仍使孫傳芳當之、而張宗昌改爲立於援助地位、因之孫氏有返寧之必要、特備一列專車、以供孫氏之用、其餘一列專車、係供楊宇霆所用、返奉乎、赴京乎、南下乎、其行蹤今尙不明也、

張宗昌南征之豪語　與來津之會議

南征軍與佩孚敗武漢而困守鄭州、孫傳芳失九江而潛居天津後、富於義俠而專打不平之張宗昌、願告奮勇、欲代吳孫南征、一洗北軍之恥、故毅然決然、調兵南下、及出發誓師時、曾對楊文愷云、你們不要着急、看我打一勝仗、給你們看看、我現一面出師、一面調集部隊、不出一月而兵臨江干、蘇皖敵人、不費吹灰之力、自然掃除無餘、兩個月內、準可收回江西全境、俟開年正月十五、當約孫總司令(傳芳)到南昌萬壽宮、演戲賀慶元宵佳節、彼時請孫看花燈、吃元宵也云云、又訊、魯軍南下軍事、經此次變更後、奉魯將領有重召會議之必要、張作霖氏因此於前日特電魯張(宗昌)來津、再作一度之磋商、魯張在濟佈置後、已於昨日(二十九)上午六時由濟南搭乘專車北上、至下午六時抵津、當有軍警各界要人循例到站歡迎、下車略事周旋、卽赴蔡家花園、面謁張作霖、商一切、聞當晚召集會議、決定對南態度、所有京津將領、均須趕至、王琦在京、得魯張來津消息、隨乘專車趕到、於下午九點十分業已抵站、下車後逕赴蔡家花園謁見二張、又訊、魯督張宗昌於昨日下午六時抵津、所有在津奉魯方面各要人、均齊集蔡家花園面謁、有於當晚會議之說、孫傳芳並於八時赴蔡家花園面謁二張等接洽一切云、

奉魯軍南下與京漢假道問題

駐鄭州特約通信云、鄭州現在所覺爲尙無眉目者、則爲吳方對於奉軍之徃援、依然未有表示、而吳軍內部之複雜、吳既無能爲役、而靳之實力、不過閻日仁等殘部、不能使在豫之十餘萬人、悉受指揮、田爲陝人、與在豫諸軍以籍貫上關係、未能沆瀣一氣、寇(英傑)與靳與田、又地醜德齊、莫能相尙、故代吳主持者、未有其人、因此屢言反攻、迄難前進、且彼輩亦不願奉軍入豫、有實逼處此之嫌、奉魯深知其隱、故未越直境、而京漢北段直豫兩境、免票等瑣事、已成兩橛、奉又恐西北軍由陝東下、此散沙之衆、無以禦之、故亟欲與吳方商榷、而尙未有當、西北問題、由陝西以外、又有綏包以西之馮軍、依綏包傳來消息、馮正極積布置、原有軍隊以外、益以河套一帶之士兵、奉軍頗引爲西顧之憂、而前與晉閻交涉、則晉以對西北自任、不欲奉方越俎、且力言無事、以是奉軍之在察者、僅及柴溝堡等處而止、然奉方終懼噬臍、故亦電晉閻、切實商辦、然亦未有正式代表到津、且無確定辦法也、而卽此以觀、奉張之於北方、實有責無旁貸之意、以對付國民黨之西北西南、國內局勢、已呈中分之傾向、特政治上事常變遷、而非靜止、是否卽係如此、尙當看將來耳、

又訊、鄭州情況、係一大問題、昨日此間忽傳靳雲鶚有電到寧、大意謂豫中大軍雲集、給養不便、故難反攻、現全軍幾乎斷炊、與其長此因循、不如移軍蘇皖、鵠候鈞座(指孫)節制、沿江反攻鄂贛、餓軍既可多得接濟、且可騰出河南、由奉軍担任武漢正面、庶免坐困、是否有當、乞示遵等語、劉宗紀未能擅主、已轉電天津　請孫與奉張協商辦理、此說有人言之娓娓、然尙無法證實、惟吳佩孚以前拒絕奉軍由京漢南下、而據其駐寧代表所言、現已不如前此之堅持、則奉魯軍對京漢津浦之雙管齊下、爲期或不在遠也、

浙江省內之浙軍佈防

杭訊、浙江本省軍隊、本爲第一第二兩師、前任第一師長潘國綱、第二師長張載揚、及盧永祥離浙、孫傳芳繼任、一二兩師師長、均隨盧去職、由孫傳芳改委陳儀爲第一師、因孫氏原有盧香亭之第二師、遂改浙軍二師爲三師、委周鳳岐爲第三師長、去歲孫氏討奉之役、一三兩師均隨孫出征、事定後、一師卽分駐徐屬各縣、三師此次隨孫赴贛、與南軍作戰、任總預備隊、及贛戰失利、浙省亟須自守、浙軍遂次第回浙、連日一師各部、業已完全開回、其第一團長朱錫祺、率所部駐筧橋、第二團長季遇春率所部駐城內白衣寺、第三團長朱耀焜率部駐報國寺、及蒲場巷二師師部、第四團長徐培根率部開赴寧波及餘姚五夫駐防、所有徐州總司令部全部職員、暨工兵營長奚駿聲所部、及憲兵隊八十二人、於二十五日下午三時、乘專車一列抵杭、計掛車三十二輛、由第一旅長石鐸、第二旅長余憲文率領、木器等件、均已運赴梅東高橋師部、至第三師長周鳳岐所部、業已返浙者、爲十一十二兩團二十五日上午三時、開到一部分、餘均在途、將來擬分駐、其原駐本省之九十兩團、駐寧炮兵旅長張國威所部、已於長興及衢嚴各屬云、

勢不可侮之經濟法權

▲鄂黨軍亦受支配……維持漢口中行

特訊、黨軍佔得武漢後、頗多驚世駭俗、影響秩序之舉動、以致外間紛傳沒收中行之說、一般社會、對此頗覺疑懼、遂有擠兌風潮發生、黨軍亦知金融搖動、大不利於財政、於是紛發文告、聲明並無沒收中行意思、勸各界勿信謠言云云、此其動機如何、雖無須深論、而中行營業、或免陷於危險、未始非中行全體之幸、嗟夫、主張破壞社會秩序者、殆欲壞固有之公私機關、悉取而拉雜摧燒之、獨至利之所在、亦不得不受經濟法則之支配、此亦左傾人物之一恨也、

花樣翻新之黨軍戰術

寧訊、某敗將由戰線逃寧後、對於黨軍臨陣作戰之法、特別注意、茲將表述之點、披露如下、(一)將軍戰法、係將軍隊分爲兩部、第一梯隊中、非正式軍隊、專爲擾我前線、而正式決戰之軍隊、居在第二梯隊中、爲預備隊、其第一梯隊中分爲四列、每在交戰之前、以第一列用便衣兵不露作戰之形跡、專與我軍交談、侈口和平、迨稍接近、乘我不備、向我開鎗痛擊、第二三列雖有少數正式軍隊、仍非純然作戰之隊伍、但行動非常迅速、如我軍被其擾至精疲力盡、則正式軍隊始猛力向前齊心決戰、(二)每遇正式軍隊與我作戰之際、其第二梯隊中預備隊、力向前進、如我軍將其第一梯隊中軍擊敗、則第二梯隊中預備隊、必攔頭截殺、或分由左右翼紆迴攻擊之軍隊、或抄我後方、(三)其作戰之法、係用接近戰鬪、火力不及並不開鎗、一至接近槍彈及者、則一鼓作氣、猛勢向前用刺刀決鬥、咸具必死之心、(四)交戰之時、更另組織一部軍隊、形似平民、或穿便衣或作散步遊行、專探我軍司令官以至團長駐在地、百計探訪、意圖刺殺、使我全隊自潰而後已、(五)蔣介石之軍法、係用軍隊連坐之法、凡遇戰時、假如某連連長未歸、而排長先歸者、則斬其排長、一營一團一旅一師莫不如是、總之上級未回、而下級官先回者、一律斬殺不赦、所以有進而無退也、

風起雲湧之武漢工潮

漢口通信云、近日武漢工潮澎湃、印刷工人之提出改良待遇要求、已見前報、此外則尙有英烟廠和記洋行等處罷工風潮、今尙未見圓滿解決、湖北政務委員會以工潮紛起、勞資問題、亟應解決、俾一方既得保障工人利益、一方復可維護店主企業前途、特組織臨時委員會、以爲仲裁機關、該委員會卽附設省黨部內、其組織份子、爲全省總工會二人、省黨部漢口特別市黨部、武漢兩商會、各工人、總政治部一人、衛戍司令部一人、以後關於勞資糾紛問題、統須提出該會解決、並不許某一機關擅行應付、關於英烟廠工潮、二十日午刻各界曾在漢商會議決組武漢各界援助英國烟廠停工失業委員會、擴大反英運動、由抵烟進至抵貨、促政府對英領嚴重抗議、並發表宣言、其勢殊難卽見結果、至政治部爲維持該廠各工人現狀免受飢寒計、已墊發現洋二千五百元、分發各工人、俟工潮解決、再行扣還、至和記洋行工潮、雖稱解決、但該行同時宣告暫時停止、所有中外賬房部分職員、亦一律辭退、工人則發給工資三個月、帳房部分職員、則發薪至夏曆年底爲止、惟聲明將來繼續開工時、仍按照工會章程辦理

▲今晨消息▼(二點半到)

▲楊(樹莊)電福州海軍團結內部、

▲陳(調元)電盧(香亭)調馮紹閔所部入皖助防、

▲英政府見國內輿論傾向黨政府、漸有承認說、

▲黨人柏(文蔚)在滬對皖局活動甚烈、

▲潘(復)簽發軍餉二十七萬四千元、

▲孟(昭月)部接防江陰炮台、滬寧路檢查甚嚴、

▲財部昨復銀公會允維持九六信用至優先地位、

▲川將領劉(文輝)等仿黃埔學校、創政治訓練部、

▲張(學良)允設法維持中小學校、

▲褚(玉璞)解散鄭(思誠)部、

▲鄂境各縣城、均將陸續拆去、

▲中法條約、不日開議、

日本反對中國北滿築路計畫

據東報云、中國建築滿洲鐵路計畫、聞已定吉海、(吉林海龍間)扶石(扶餘)石頭城子間六十六基羅石楡(石頭城子)楡樹間六十四基羅、寧海(寧古塔海林間十四基羅)打通(打虎山、通遼間)及自大石橋達奉天南境海岸之六線、其中成爲問題者、爲吉海打通兩路、吉海路　因大正七年九月廿四日滿蒙四鐵路優先權之借款協約、已入於日本權利範圍之內、又千九百五年十二月二十二日、日清滿洲善後協約第三條云、中國政府、在收回南滿洲鐵路以前、與滿鐵平行者勿論、將來奉海鐵路告成、再聯絡打通鐵路、吉林省之物資、當不妨害滿鐵而運至連山港云云、因中國所立之遠大計畫、在於滿鐵、實死活存亡之重大問題也、打通綫全爲滿鐵之平行綫、最初奉天着手建築該路之目的、在於開發新立屯附近煤礦、故變更原定計畫、而自彰武加更延長至洮南、現在打虎山新立屯間、已經營業、自新立屯至彰武、亦已施工、打虎山至彰武、爲五十三海里五分、豫定年內竣工、該鐵路與錦愛鐵路、通過同一之地、全然蔑視日清滿洲善後協約、故日本已向奉天及北京政府再三警告矣、至於扶石鐵路、石楡鐵路、寧海鐵路、皆爲吉省民有鐵路、尙未具體的進行也、

郭餘黨又思活動之謠傳

據本埠日文報奉天電云、中國戰局、今已近南北大決勝負之期、實奉派最重大之時期也、奉軍主要人物、悉集於天津、又聞奉天北大營各隊及航空隊、接到出動命令、已開始開拔、東三省不無空虛之慮、去年郭松齡倒戈之際、與殷汝耕齊世英共襄機密之楊某、數日前秘密來奉、潛伏於俄國總領事館內、不知與俄國官吏商議何事、但此係郭松齡之餘黨、頗足注目、或將乘奉軍守備空虛、而有大陰謀勃發乎、是不可不預防之也、

孫軍之派別與反攻

特訊、孫傳芳雄據金陵之時、氣象大有可觀、及至兵敗九江、而廬山面目、居然見異、刻下孫軍殘餘、稱號十二萬衆、而實際觀察、確不如是之多、卽其部下、亦分三大派別、其一爲陳儀、所部之浙軍、(二)爲陳調元所部之皖軍、(三)爲盧香亭所部之北軍、就此三派而觀察之、表面雖然合作、而裏部仍不外同床異夢、欲求一致反攻、以與黨軍決一雌雄、頗有疑問也、

日人對新加坡築港之意見

東京電、日文各報對於新加坡建設海軍根據地一舉、雖未如前次發表時痛加抨擊、但仍一致言此舉自始志在對日、殊足爲擾亂太平洋關係之要素、路透訪員爲查明此項見解是否眞正代表日人之意起見、曾謁見數要人、允不發表人名、所得之印象、爲卽祖英之人、雖欲自信各報之意見非正確、亦不可得、蓋英政府縱否認此舉志在對日、但未聲明爲何須使該根據地能容主力艦之理由、夫英國在遠東之其他意中之敵、厥爲法美荷三國、法荷在遠東之海軍、無需主力艦制之、而英美兩國亦決不致以兵戎相見、然則志在防誰乎、總之、英國如在新加坡備修理給養及容納輔助艦之所、以防敵艦擾害商業、日人無庸疑慮、今乃準備容納主力艦之所、謂非對日、將誰信乎、惟有數日人、雖反對新加坡根據地、但承認日本若處英國之地位、彼等亦將主張作此戒備、

日人之中國南北對立觀

據東報云、張作霖至天津後、時局突然有大變化、呈南北對立之狀、所謂大總統問題、奉派內閣問題、皆擱置不提矣、況因馮玉祥之入陝、蔣介石之入贛、張氏之大總統案、遂成泡影乎、抑竟能平定中國後、而就大總統位乎、混沌狀態之下、殊難預測也、且中國之事、變化無定、如郭松齡雄厚之實力、僅一夜而敗、又如常在南昌九江壓迫北伐軍之孫傳芳、僅爲數千之南軍所擊敗、使之不能再振、在似此變轉不定如走馬燈之中國、而欲判斷南軍之優劣、亦徒勞筆墨而已、今中國擁有實力者、有張作霖蔣介石馮玉祥三人、此三人皆經過絕大犧牲、甫能至現在所有之地位、然而北方之張作霖、以討赤之名、班二十萬大兵、轉而向馮蔣決一雌雄、此次戰爭、自一端言之、爲赤化與非赤化、又自一端言之、爲新軍閥與舊軍閥、此三人之性格各異、所處之地位亦不同、特馮蔣思想上稍有相同者、惟標榜赤化一事耳、張則與彼二人、迥不相侔、平生專主張武力、馮蔣於武力之外、以尊重民意爲目標、故張氏今日如欲築基礎於關內、須充分注重民意、然亦非如南方之專事宣傳、當實際多施善政也、

紅錫包香烟

和潤 清爽

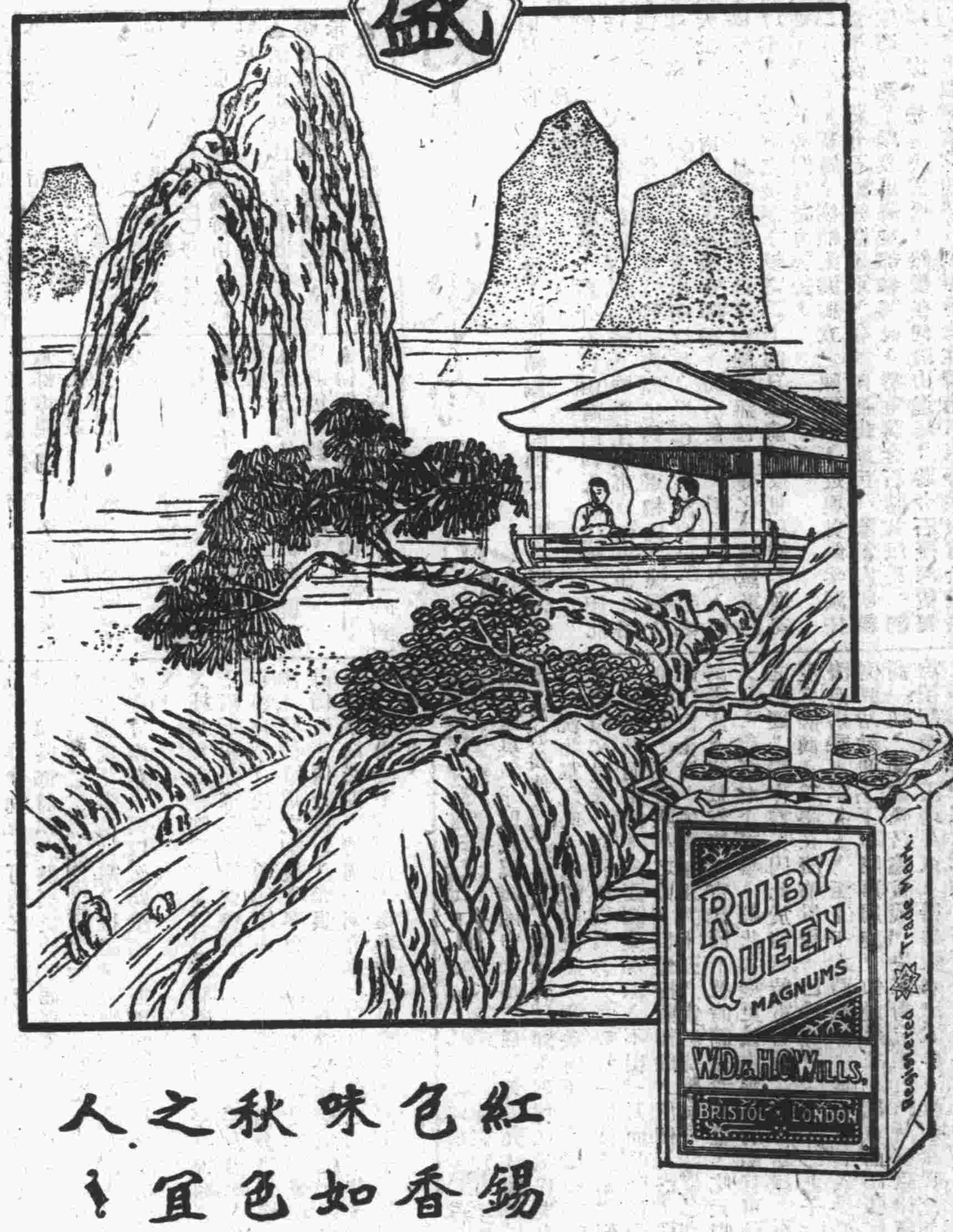

紅錫包香味如秋色之宜人

永泰和烟草股份有限公司總理

註冊商標

五淋白濁專家新藥

複方

撒答精

Sautarchin

撒答精爲以有優秀之淋菌殺力卓絕利尿增進之作用及絕無副作用之三大特長之理想淋病內服藥而與同病者以臨床參照最新藥理研究完成之合理藥劑也、該藥有左列之作用及效力、即內服撒答精以殺滅尿中之黴菌且以利尿增進之作用便溺時頗覺便利又以有此防腐性之利尿恰與用殺菌藥洗滌成爲同一之作故無何等之危險以阻止淋菌之發生而排除淋毒所以能去痛止濃促進治癒之期毫無刺戟腎臟及障害胃腸之副作用繼續服之定得達到治療之目的

能治

五淋、濁、赤濁、小便不通

尿意頻發、膿汁多泄、尿道腐爛

尿中混血、疼痛異常、膀胱發熱

龜口封閉、慢性淋疾、婦人淋毒

赤內帶、其他睪丸炎、關節炎

等淋毒性諸症

用法 一天三次每次一個送用白開水

藥價 大瓶二元 中瓶一元二角

本埠經理代售處

日界 楠德義大藥房　東馬路 共和藥房

山喜大藥房　東馬路 怡和堂藥莊

回春大藥房　北京東單牌樓 信儀洋行

估衣街 老太和廣藥莊　北京李鐵拐斜街 畔記大藥房

葆記藥房　北京楊梅竹斜街 回春大藥房

大胡同 華洋大藥房　平安大街惠民藥房

總批發處 天津日界 正文洋行製藥部 電話總局二一九二九號

贈獎七千元特賣

專爲宣傳 庖厨常備 **味の素** 小瓶 小罐 大罐 奉贈現洋七千元特賣

敝行專賣之味の素常蒙 眷顧需要日見增加銷行與月與旺銘感殊深茲爲酬 大家雅意且宣傳庖厨常備味の素起見揀選大罐小罐小瓶三種貨不惜鉅費之犧牲敢行奉贈現洋七千元之特賣法伏冀陸續 台購是所求禱也

贈獎

◎小瓶（對於特賣總數七萬貳千個）

頭獎 銀壹元（交換券）壹千份

貳獎 銀半元（交換券）叁千份

◎小罐（對於特賣總數壹萬貳千個）

頭獎 銀叁元（交換券）叁百五拾份

貳獎 銀壹元（交換券）壹千五百份

◎大罐（對於特賣總數叁千六百個）

頭獎 銀五元（交換券）貳百份

貳獎 銀貳元（交換券）五百份

交換地址 天津日租界山口街 大倉洋行　北京霞公府西口外 信昌洋行　青島 招遠路 稱宜田號

出賣期日 自民國拾五年陽拾壹月初壹起 但俟定額賣完即日截止

注意 以上類貨該紙盒上罐貨該罐上均貼印有添呈現銀字樣之紙片爲目標

欲知詳細請向右開之經售鋪索取特賣規章爲荷

惟因貨數有限爲賣脫之先請賜 台購是荷

註冊商標 味の素本舖 股份公司 鈴木商店

總行 東京市京橋區南傳馬町一丁目

分行 大阪市北區[illegible]尾町拾號

雅達烟公司出品

此三多牌香烟以上等弗及尼亞（VIRGINIA）烟葉製成其味芬芳香醇[illegible]信 [illegible]諸君一試[illegible]幸

天津英租界海大道 大昌和總理 電話南局一一八六

三多牌香煙

大批三多牌香烟業已到津

天津馬玉山糖果餅乾公司廣告

總行復業新貨到齊如蒙參觀極備歡迎總經理處天津東南城角 電話總局一六九二

印度綢緞莊

本號爲優待主顧聖誕節所用禮物起見特由本國運到大批綢緞並夾裏綢等花樣特別無奇不備並由法國運到各式化粧寶盒價值從廉望各界士女速臨選購是盼 力古洋行謹啟

（營業時間）上午八點半至下午七點 星期休息 開設英中街 電話南局一八六九號

工商銀行天津分行廣告

本行於民國六年成立註册資本五百萬元已收資本一百五十一萬元 總行香港 分行上海 漢口 天津 代理國內外各大商埠 營業銀行一切事務 滬漢港粵匯兌尤爲便利廣州內地如香山四邑北鄉均能通匯欵無論多少均可設法派人送到 行址法租界海大道四四號 電話南局二六一零 經理張納川 副經理陳之達 謹啟

鹽業銀行廣告

本銀行股本一千萬元已收七百萬元公積金及盈餘滾存四百四十萬零六千五百餘元辦理存放匯兌各項銀行業務總分行所在地列下

北京西河沿 天津法界八號路 濟南二馬路 鄭州錢塘里 駐馬店河南 上海英界北京路 香港德輔道 南京下關惠民橋 揚州左衛街 杭州西湖 漢口英界一碼頭 其餘各省會商埠均有通匯機關並與金城中南大陸銀行合設準備庫及儲蓄會於上海天津漢口等處

中華滙業銀行

資本金一千萬元 公積及滾存金三百一十萬餘元 呈奉財政部立案 農商部批准 專營國內外滙兌並辦理存放欵押滙以及銀行一切業務並有發行鈔票權之總行設在北京 分行設在上海北京天津 其他地方

國內 漢口 濟南 青島 九江 福州 廈門 哈爾濱 汕頭 廣州 香港 長春 奉天 大連 安東縣

國外 東京 橫濱 大阪 神戶 京城 長崎 名古屋 下關 朝鮮 函館 京城 門司 紐約 孟買 小樽 新加坡 並歐洲美洲各大埠 均可通滙特此廣告

天津行址 英租界大沽路 電話南局二六一六 二四八四 電報掛號 華文 零五六五 英文 EXABEX, TIENTSIN.

天津明華銀行儲蓄部啓事

本部有獎儲蓄定十二月一號即陰歷十月二十七日下午二時假北馬路總商會舉行第四十五期開獎屆時務請 儲戶及各界諸君蒞場參觀無任歡迎特此通告

北京行煤市街 濟南行小緯六路 青島行河南街 上海行北京路 甯波行糧行街 奉天行大西邊門外 天津行法界四號路 電話南局一五四四 一三零六 五七零 電報掛號二四九四

天津中國實業銀行廣告

資本 金額二千萬元收足股本三百五十萬另七千四百元 公積金 伍十三萬七千三百六十五元六角七分

總行 天津英租界領事道

分行 北京 天津 濟南 漢口 揚州 唐山 南京 蘇州 鎮江 杭州 寧波 安慶 上海

通匯地點 九江 烟台 福州 香港 廣州 奉天 蕪湖 南昌 哈爾濱 營口 吉林 長春 張家口 開封

業務 辦理存欵放欵匯兌以及商業銀行一切業務 利息匯水格外克己以副惠顧諸君之雅意

儲蓄 辦理各種儲欵利息特別優厚並於美國名廠定製精美儲蓄盒以供儲戶領用

鈔票 在政府特准發行準備十足在營業時間內隨時兌現

貨棧 自建堅固堆棧以備客商堆存貨物並可將棧單在本行押借欵項棧租利息格外克己

保管箱 裝設德國名廠所製純鋼保管箱專供租賃貴重物品佈置完備租價從廉

電話 南局四九五 四九八 天津分行南局四九六 四九七 一九七九 二零九零

香港國民商業儲蓄銀行津行

營業種類

定期存欵 來往存欵 儲蓄存欵 特別存欵 代理收欵 抵押放欵 各埠匯欵 兌換現欵

本行資本伍百萬元總行在香港設立上海廣州漢口香山九龍灣仔均有分行交收敏捷利息克己 天津分行在法界廿六號路電話南局一七三七 一四六四 香港 澳門 廣州 香山等處滙兌尤爲敏捷相宜

中國實業銀行儲蓄部第八十七次開獎廣告

敬啓者本儲蓄部第八十七次開獎現已改定在本行後樓爲開獎場所準於民國十五年十二月一日即夏歷丙寅年十月二十七日下午一時當衆執行屆時敬請儲戶暨各界諸君蒞場參觀無任歡迎

金城銀行

辦理銀行一切業務兼收各種儲蓄存欵

總分行 北京 天津 上海 漢口 南京 哈爾濱 鄭州

辦事處地 下關

通匯地點 國內外各都會商埠均有代理機關

股本 總額一千萬元 收足六百五十萬元 公共積計一百五十五萬元

聚興誠銀行廣告

本行專營商業銀行一切業務辦事手續力求敏捷如蒙惠顧無不竭誠辦理茲將各分支行及匯兌所地址開列於后

總管理處 漢口歆生路

分行 宜昌大南門外二馬路 成都華興街 上海英界九江路 萬縣當鋪巷 漢口歆生路 重慶新豐街

支行 北京煤市街

匯兌所 老河口後街 沙市青石街 湖南常德 四川江津 涪陵順城街 灌縣正中街 開縣 奉節

天津分行 經理龔農瞻 副理成訪莘 住址 法界中街五十五號 電話 經理室南局五百二十四號 營業室南局三百一十三號 電報掛號 中文二四三五 洋文YANGBROSBK

上海商業儲蓄銀行廣告

總行 上海

分行 蘇州 無錫 常州 鎮江 南京 南通州 漢口 長沙 杭州 烟台 奉天 北京 天津 濟南 蚌埠 臨淮關

天津分行 法租界八號路一百號 電話南局二零四四 二四六八 電報掛號零七九四 Comsavbank

本銀行於民國四年開辦迄今業已十有一載資本收足二百五十萬元 公積金六十四萬元經營各種存欵放欵匯兌以及各種儲蓄存欵國內通匯處有一百餘處歐美日本各國均有代理銀行凡利息匯水及貨幣結價均極克己備有各種詳細章程函索即寄

上海銀行旅行部敬告南下旅客

現在往滬旅客因無聯運票發售及至南京須重行購滬甯車票及自己在浦口轉運行李等情頗有困難 諸君如至本部購買津浦滬甯車票則到浦口後有敝部招待員照料滬甯車上復有敝部備用專員隨車照料 到滬後有自備汽車多輛代客轉運行李其餘各種能便利旅客事宜無不竭力辦理

本行旅行部辦事時間上午八時至下午十一時星期日照常 行址法界八號路一百號 電話南局二零四四 二四六八

天津浙江興業銀行開辦國外匯兌廣告

營業要目

各國貨幣存款 電匯票匯 代收各種款項 出口押匯 進口押匯 代理買賣各種外國證券及收取息金

通匯地點

英國倫敦 美國紐約 舊金山 法國巴黎 德國柏林 漢堡 日本東京 神戶 大阪 瑞士瑞里 香港

行址 法租界二十一號路二十六號路轉角

營業時間 除休息日外上午九時至下午四時

電話 南局五一一 三四六號 一五二九號

這套義妖「白蛇傳」駕上以前「空谷蘭」非自誇詡

光明社

不作虛廣告欺騙衆主顧祇能說得表演實現

四天良機　星期六陽歷十一月二十七號開演前部至卅號止連演四天　決不展期

中國歷史杭州全景實事（滬產）珍貴佳劇

前部九本

男明星金玉如君及風神俊雅活潑女明星胡蝶吳素馨兩女士數十位著名大明星珠聯璧合轎串

義妖白蛇傳

奇情稗史恩愛英豪俠義傷心痛恨放潑大傑作

一萬餘尺

上海天一影片公司最近新出品

❀本期說明❀

白素貞、義妖也、居峨嵋山、修煉千年、得飛昇、在西池桃園、為掃葉女、一日、朝見王母、母告之曰、爾原蛇身、在世嘗為弓所捕、幸一善男子見而拯之、得免於難、今爾欲成正果、須臨凡覓此善士、酬其恩德、素貞奉命、乃貶落塵寰、途次、遇青蛇、與戰、克之、使為侍婢、名曰小青、化為麗姝、相偕至杭之西湖、憩於飛來峰下、時在清明、湖上游人如鯽、羣驚二女艷、環佇以觀、神魂若喪、素貞仰見峯之高處、有少年遙窺、知即為恩主、俄而人散、少年買棹歸、貞乞與同舟、入艙後、互通款曲、知少年名許仙、執業藥肆、依居姊家、尚未娶妻、舟過錢塘門、貞邀仙過其家、至則門墻巍巍、儼然巨富、貞復囑婢小青、任撮合、擬贅仙為婿、仙欲辭不能、且戀貞美、不俟告姊、遽允之、即夕成禮、翌日、仙辭歸、臨行、貞以仙為店夥、非久計、予銀錠二、為仙經營資、仙懷銀、至姊家、備述所遇、姊疑信參半、以為世間安得有此奇女子、其夫陳彪、充衙役、適自外歸、以縣庫失銀、上峯嚴令查緝、見仙所攜銀錠、即為庫中物、向仙追覈、偕至白第究察、至其處、則所謂白第者、乃一破落之祠堂耳、事報於邑令、令亦親往踏勘、傳貞及婢、方審問間、而二女忽杳、令無奈、判許仙發配蘇州、結案、蓋銀錠實白氏使五鬼盜自庫中以贈許仙者、而不虞竟以此使仙受厄也、

許仙至蘇、以陳彪之紹介、傭于黃永昌藥鋪、司收賬、一日、行經山塘街、遇小青、知其妻亦追隨來蘇、相見歡然、白氏乃出貲、為夫創藥鋪、名保和堂、永昌聞之、妒甚、設計以趙錢二舊夥薦與許、陽使助理、陰屬二夥、盡購永昌所積朽藥、謀毀其業、白氏知之、小施幻術、朽藥頓成精品、購者服之、應驗如神、門張之後、顧客雲集、戶限為穿、久之、保和堂名馳遐邇、人皆稱許仙為許半仙云、

時屆端陽、為妖魔劫日、江浙沿風、家家于是日飲雄黃酒、焚蒼朮白芷、謂可辟百毒、小青行淺、遁居時露形、先托故遁山林間、及午、白氏以夫勸飲恩殷、勉盡一杯、覺不支、頹然臥牀、頓現原形、仙入室見之、竟駭死、旋小青歸、白氏亦醒、見死大慟、計惟仙草可以回生、乃決赴崑崙一行、

白氏既潛入崑崙山、謀盜草、適為守山鹿童所見、以計避之、又遇鶴童、貞與鬪、不敵、幾為所殺、南極仙翁嘉素貞義、釋之歸、白氏啣草抵家、則許仙死已七日、煎草飲之、霍然而生、無何小青自恃有撮合功、且曾共歷患難、漸驕肆、一日、向許仙逞情、白氏覺之、嚴斥小青、青怒、拂袖而去、至崑山、偽為孤女、啜泣于途、有顧錦雲者、邑富家子、見而憫之、挈之家、為所蠱惑、未及數旬、病莫能興、其母陳氏憂之、耳許半仙名、遣專足至蘇、懇其至崑降妖、仙以未習、不之允、商諸白氏、氏曰、妾有祖傳劍一符一、可除妖、攜此實去、事必有濟、許始首肯、既抵顧宅、舞劍焚符畢、而妖果遁、疾即瘳、咸服許仙治妖之神、而不知乃白氏潛往崑山、招小青返也、

錦雲感許仙活命恩、至蘇拜謝、入書齋、瞥見小青自內端茶出、大駭、歸察齋中陳列古玩、有己家物、益疑許仙為假妖行騙者、扭控仙于官、官查仙係積犯、重笞之、放逐至于鎮江、仙至鎮未久、偶過市廛、見有藥鋪、曰姑蘇保和堂分此者、疑為冒名、向質責、及見店主人、則己妻白氏也、蓋白氏知其夫流鎮、已預設藥鋪以待之矣、

鎮江有名剎、曰金山寺、住持僧法海、道行玄妙、與白氏有宿隙、許仙在鎮、數至寺、漸與稔、一日僧告許、謂白氏乃蛇妖、端午日曾一露形、君目擊之、而豈忘之乎、將來姻緣滿時、爾之生命殆矣、許信之、厥後見妻、恒目惴惴、一日、又至寺、僧故留之、弗使歸、白氏覺之、詣寺懇僧歸其夫、僧斥辱之、白氏不耐、乃率妖發江水、謀淹金山、僧與之鬪、白不敵、挫敗遁去、許仙見妻既亡、思回杭省其姊、至杭經斷橋、又晤白氏、其婢小青責仙薄倖、怒欲殺之、仙自陳悔過、乃相將至姊家、就屋居焉、未幾、白氏臨盆、舉一兒、儼然男也、自是許仙與妻情愛更篤、一日、仙晨出、又遇僧法海於途、僧出一鉢、授仙曰、爾且持此鉢歸家、自有妙用、仙不知所以、悶然持之返、時白氏方梳粧未罷、鉢入室、突然飛去、罩白氏頂、一剎那間、鉢與白氏俱失在、小青在旁、覩狀大駭、亦急遁去、仙知事變、急往覓僧、僧自袖出鉢、示仙則見鉢底有小蛇一條、蜿蜒而游、謂仙曰、此即汝妻、仙見之大慟、懇僧釋其妻、與訣別、僧允之、偕仙至西湖濱、傾蛇出、白氏頓復人形、感領告仙曰、人生聚散、原有定數、妾與君姻緣已滿、未能久留、妾去矣、君毋過傷、言訖而沒、僧埋鉢于湖濱、築塔鎮之、名雷峰塔云、

大一公司新出片。新片宋事古今傳。
斯書斯史人人知。這部義妖白蛇傳。
空記故事是幻想。此片便將眼福獻。
實事始出杭州地。真確全景少有見。
義妖青白二蛇女。報恩臨凡附許仙。
同舟結識遊湖去。卸船抵家夫妻圓。
端午佳節雄黃酒。酒後白蛇原形現。
丈長尺圍滿牀臥。許仙以見失斗膽。
青蛇避現荒郊外。形現草地究未免。
白氏靈山盜藥草。七晝七夜方能返。
青蛇守信家中待。許仙服藥病得痊。
暇輒常遊金山寺。法海留徒不放還。
白氏家候不見夫。忿氣塡胸怒冲冠。
誓與和尚去鬬法。以水雌雄誰占先。
鼈蚌蝦蟹甲魚精。蛇女率領水中戰。
妖水淹漫金山寺。法海撒衫弄水還。
蛇女戰敗拋甲去。斷橋之上遇許仙。
許氏托鉢自知錯。懺悔不及亦難挽。
一心往寺求法海。請釋我妻白蛇仙。
佛鉢飛懸擒白氏。蛇體縮小鉢中見。
徒求法師終未允。西湖濱上會一面。
佛天築起雷峰塔。為鎮白氏在其間。
白氏臨盆生貴子。成人及第科狀元。
狀元祭塔母子會。塔開白煙壓蒼天。

臨時票價　樓上六角　樓下四角　三角　二角

後九本　十二月一日准演

▲接第一張要緊新聞▼

●為改約問題敬告友邦（續）（梁啟超）

令我們的（國民經濟）得着一條活路可以自存、這種混亂狀態、只有日甚一日、非把全國人變成流寇不可、果然如此、我們的慘狀固不用說、外國人－尤其靠中國做主顧的外國商人也有好日子過嗎、外國朋友們聽啊、有產無產兩階級的戰爭、在今日已成為歐美社會的膏肓之病、這種病、在你們是國內關係問題、在我們已經變成國際關係問題、換句話說、外國人全部形成一個資本家有產階級、中國人全部形成一個勞動者無產階級、在這種內外劃分鴻溝成為兩階級對峙的形勢之下、試問中國人應該採何種態度、鮑爾雪維克思想、在西歐轉戰許久、打不進去、一經輸入中國、便如順流而下、這種因果關係、稍為明眼的人都看得洞若觀火、可惜近視眼的外國資本家們還在夢裏嗎、這些話、和外國資本家們說、誠然是（與狐謀皮）、但我要問、各國以國家安危盛衰為己任的政治家、以及有指導輿論職責的領袖人物們、是否該專替少數資本家打算利益、而置世界大勢國家前途於不顧、他們稍為從大的遠的方面看想、我信得過、一定會發現出反對中國關稅自主這類舉動是無意識、是利不償害的、因為我們實行關稅自主後、縱令對於某幾項貨物採保護政策、也不過令他們這項貨物的製造家、在許多競爭、對手中再添上一個對手、不見得便給他們以多大打擊、何況還可以於彼我善意的交換條件之下、磋商互惠的協定稅率呢、由此言之、承認我們關稅自主、在他們並無何等損失、而因此令我們財政上得以喘過一口氣來、國民經濟上得以循着常軌有蘇甦的可能性、購買力自然加增、偌大的消費市場日趨繁榮、豈非兩受其利、反之、若抵死抱着那種不正當權利來欺壓我們、令我們不能不走到最危險的那條路以相抵抗、抵抗的結果、我們固然痛苦、只怕他們的痛苦也未必下於我們吧、讓一步說、假使我們竟沒有抵抗能力、國民經濟、竟從此乾癟下去、結果他們便是和一個絕無購買能力的國民締通商條約、條約紙片上所占的便宜、是不是如獲石田嗎、　這些都是極粗淺的道理、原不值得多說、不過因為各友邦的朋友們離中國很遠、不十分知道實在情形、所以我不妨多說幾句、促起他們的注意、　就中我們緊鄰的日本國、他是在十幾年前也曾處於和我們同病相憐的境遇、他當然該格外向我們表同情、我們現在的國民運動、也可以說是受他的暗示刺激出來、我們進行的步驟、也是想跟着他學、我們用仁恕的常識來推度、很信得過曾經與我們同甘共苦的日本政府和國民一定能十分了解我們的心理、而給我們以意外的滿足、這次回覆我們的照會、我希望他不過是外交上顧面子的照例辭令、內中絕不含有躲閃或拖延的意味、好在開議在即、在這六個月裏頭、我們一定可以把日本的真意一天比一天看得分明、倘使日本真有誠意、把他從前幾經努力而得解除的苦痛、率先向我們解放、我相信、前此兩國民間許多誤會和惡感、從此一筆勾銷、（未完）

●關會美代表痛罵中國現狀

關會美代表在芝加哥商會痛罵中國現狀一節、已誌本報專電、茲將詳情披露如下、芝加哥商會、在沙利飯店議請關稅會議美國代表司徒朗氏、席間司氏曾演說中國情形、綜其大意、司氏謂中國之衰弱原因第一由於無鞏固之政府、第二國事皆由軍閥主持、司氏曾在華十一閱月、對於中國情形、頗為明晰、以中國之現在情形、如交通之不便、軍閥之攬權、內戰之不息、政府之無力、與對民之苛稅等等、實使外人對華不能有一實定之政策、茲將司氏之演說辭、大意載錄如下、中國之領土、比之美國尚大一百萬英方里、其面積比之美國墨西哥與美洲中部綜合之面積尤大、全歐之面積、亦不及之、其人民數目、約佔全世界人口四分之一、然其人口百分之九十七為不識字者、所謂不識字、並不謂其愚蠢、不過彼等未得其機會、且各處方言不同、南人與北人晤會、除用英文外、幾無法以代表其所欲言、中國之氣候、北方則燥寒、南方則溫熱、以此之故、其天產特富、且種類極多、惟以種種原因、（詳見下文）工業不甚發達、人民多以農為業而已、中國之鐵路、現在祇有七千英里、比之美國之三十六萬五千英里之鐵路、相去不可以道里計、且鐵路之維持工資、比之何國皆省、而運輸之貨又多、以平常計、無論何國之鐵路收入、當先與路員薪水、然後再挪別用、而中國則不然、所有收入、皆歸軍閥、據去年交通部報告、謂民國以後十三年來、鐵路收入為軍人佔用者、一萬八千元萬、若加以歷年利息、為數當在二萬五千萬元上下云、現在中國之鐵路、皆在軍閥手中、彼等不調動軍隊時、則以高價賣與商民運貨、貨車之價除繳納平常費用外、尚須以每噸五元之價、交諸軍人、故由天津北京間之九十英里路程、除納車運費外、每輛須交二百元與軍人、方可將貨裝運、余離中國時、有人[illegible]每月由京漢路提款一百萬元、而全路每月之收入、月祇一百五十萬、維持該路之費、月須六十五萬、故路員之欠薪、乃顯而易見者、同時張作霖又提用京奉路收入、因之鐵路之修理購置等費、已無餘款、若長此以往、則中國鐵路必有停駛之日、且現在中國之鐵路、已有數線借債者、此外農民之騾馬駱駝等畜、為軍人徵用者、又不知凡幾、汽車之交通、此時在中國尚未實行、全國祇有汽車八千輛、比之美國之二千萬輛、其數何啻天淵、此中國交通之情形也、中國在數千年來、皆為專制政體、直至一九一一年十月九日、革命始在漢口俄租界發生、至次年二月十三日、滿洲政府即退帝位、華人之脫去滿洲政府之管轄、其歷史頗與美國英國人之脫離關係相同、此後中國之智識階級、雖努力建設鞏固之政府、惟以軍閥之專權、致未得如願、故中國革命後之事業、除戰事外、無一發達者、中國自改變政體以後、總統更換共有八次、內閣更換四十二次、司法總長更換二十五次、最後之總統曹錕、以非法賄選關係、於一九二四年十二月被囚於北京、然始終未經審判、今年四月十日、自吳張在京晤會後、曹即被釋、同日段祺瑞又棄職離京、潛匿於天津租界、由以上情形觀之、中國中央政府之搖動、亦可得見其大概矣、（未完）

●廣州慈善事業之近況

據廣州通信云、本市政委員長、孫科、日前在慈善事業委員會演說、宣佈慈善委員會組織經過、及慈善事業計劃、大意謂今日開會、將本會設立之意旨、及組織經過之情形、對各慈善團體報告、查本市慈善團體、共有數十間、但所辦各事、因無統一計劃、及無具體組織、因是恒有偏倚或重複之弊、不能不設一有系統、及有組織之機關、以統一之、前者慈善總會之設立、亦基本此意、奈該會成立後、因辦事上每多窒礙難行、遂漸變為形同虛設、攷其原因、實由固有各慈善團體之誤會、以為該總會既經設立、舉凡慈善事業、皆屬諸總會、不免有卸責惰諉之弊、該會同人有鑒於此、故提議另組一完善負責機關、以為監督指導、期將固有之慈善事業、日益發展、而關於一切應辦之新慈善事業、亦便於籌劃進行、後經市政委員會議決通過、即定市政委員七人、及本市熱心慈善者八人、為本會委員、此本會之組織經過大概情形也、第一事、須請諸君明白了解者、本會之設立、並非包辦全市慈善事業、更非將現有慈善團體之財產沒收、蓋本會之設立、不過為領導及監督固有之慈善團體、以謀改善及擴張、故本會成立後、尤希望各善團同人、愈加努力、至於本日所計劃之新設慈善事業、尤望各善團協力相助、羣策羣力、由政府與人民合作、故本市慈善事業、日臻完善、此乃本會成立會之至言也、現在本會之急於籌辦者、計有數事、（甲）改良固有慈善事業、如方便醫院、及其他醫院等、素以贈醫施藥為主要、惟法俱習用舊制、似宜由本會指揮改善、務使日臻完美、（乙）各種新慈善事業、如醫院問題、本市地廣人稠、而醫院尚形缺乏、一般貧窮患病者、多令向隅、即市立醫院、設立日久、因地方過狹、又係舊式、僅足容納數十人、現衛生局經有計劃預算建築費、及各種必須之設備費、約需三十萬元、可分三期進行、每期約十萬元、此項費用、衛生局已在庫內籌得多少、其餘尚待籌款、方能進行、（丙）普濟三院、前因經費不敷、故交與法國神父巍暢茂辦理、自巍神父接辦後、雖已極力整頓、而仍未達完善之目的、自應收回、大加改良刷新、且該三院乃本市慈善事業之一、而反委托外國人代任其事、實屬歉仄之極、久欲收回自辦、祇因經費欠缺、致未果行、將來本會亦當竭力設法收回、此亦善團與政府之責也、（丁）最近本黨欲建設工人兒童寄托所、其用意因工人家庭簡陋、對於兒童管理教養、多有不周之處、且工人每日必須出外工作、自難管教兒童、故設立此所、俾工人將兒女送入所內寄托、遂得安心工作、而無內顧之憂、此案業由中央政治會交市政府辦理、是亦本會應負設法籌辦之責也、以上係就本市而言、將來擴張辦理全省慈善事業、應由本會負一部分之責、至將來政府或設立公益廳、管理全省慈善事業時、本會仍須繼續進行、因本會之事業極多、市政府各員固當肩此責任、而仍希望現在各慈善團體、一致努力、共同合作、倘有一事、亟須補述、本會對於現有之慈善事業與慈善事業、亦須積極籌辦、不容稍緩、現在最當研究者、厥為欵項問題、新興事業、應籌之欵、可分兩種、一、建設費、二、經常費、關於經常費一節、政府已有相當辦法、查現市政府每年收入約計五百餘萬元、明年可增一百餘萬元、即明年市庫收入可達六七百萬元之譜、至支出方面、公安、經費約占現在收入之半額、即每年約二百四十萬元、教育局約五六十萬元、衛生工務兩局、各十萬元、其他財政局土地局市政廳等之行政費、每月約三萬元之譜、即每年三四十萬元、將來收入增加之後、可撥出五六十萬元、為新興慈善事業之經常費、查市內各善堂院社舉辦慈善事業、每年總計約二三十萬元、將來連同市政府所撥五六十萬元、合共有八九十萬之數、是經常費一層、比之從前可多三倍、復能將固有各善堂院社之產、認真整頓、當更不止此數、在慈善事業之經常費、自屬綽有餘裕、故現當設法籌劃者、祇各種建設費而已、現擬增設之市民病院、依衛生之計劃、分三期建築、每期需欵十萬元、預定兩年成功、倘遇特別困難、儘可稍緩時日、其他如改築普濟三院、精目院及設立兒童寄托所等建築費、開辦費、均在籌措之列、統計以上各種新興慈善事業之建設費、約需百萬元、此欵自應由本會及各慈善團體、合力負責、對於此項籌欵方法、凡本會籌欵委員及各善堂院社之董事、均應積極籌劃、查現有善產、似可提撥一部為此項之補助、例如簡委員所舉之善堂中、徒有宏大之院址、對於應辦慈善事業、多有放棄、凡此等善堂、似宜淘汰、又如廣濟醫院爭議中之沙田、苟能勝訴取回、而仍前放置、或用之不當、本市人民、固不贊成、政府亦斷不任其如此、關於此項沙田問題、現聞財政廳擬將公債十萬元、向廣濟買收、並將此案送呈省政府、現正審議中、倘將來本會擬定具體計劃、廣濟醫院允將此項沙田供諸慈善事業時、政府亦必能諒解、將此項沙田撥回需用、其他各善堂院社之善產、有如此類者尚多、由是而觀、百萬元之建設費、其半數儘可由此類善產撥用、斯即以無用之財產、為有用之慈善事業、不獨不受人民之嘖言、而政府亦樂於保護、反之徒擁善院之名、而不實力任事、則此種善產、必難永保、故本會之職責、一方面為新興慈善事業之設立、一方面為固有善產之保障、本會尤望各善堂院社同人輔助舉辦新興計劃、務使本市慈善事業、日益發達、以為全國之模範云、

※　※　※　※　※

●外交部公布法權報告書之一部分

法權調查報告書、定於昨日（二十九日）發表等情、已見昨報、該項報告書、外交部連日派員繙譯、昨日已提前一日、擇要發表、計發表者、昨日有兩種（一）調查法權委員會之建議案、（二）中國委員宣言、茲分別照誌於下、

（一）調查法權委員會之建議案　各委員調查完竣、已將事實調查之結果、列舉於本報告書第一第二第三編、今建議如左、依各委員之意見、此項建議、實行至相當程度時、各國自可放棄[illegible]外法權、治外法權放棄後、各關係國人民、在中國各處、得依照國際普[illegible]

建議

通習慣、及公平之標準、以享受居住與通商之自由、及私法上之權利、自屬當然諒解之事也

第一款、關於普通人民之司法事項、須歸法院掌管、法院須有確實之保障、不受行政機關、或其他民政或軍政機關、不正當之干涉、

第二款、中國政府應採納下列之計畫、以期改良現有法律司法與監獄之制度、(甲)中國政府應參酌本報告書第二及第三編、關於中國法律及司法警察監獄制度各節、容納其意見、認為有改良之必要者、實行改良、(乙)中國政府應完成及公布左列法律、一、民事法典、二、商事法典、(包括票據法海商法及保險法)、三、第二次刑法修正案、四、銀行法、五、破產法、六、專利法、七、土地收用法、八、公證人法、(丙)中國政府關於法律之製定公布與廢止等事、應確定並實行一劃一之制度、俾中國法律之內容、悉臻明瞭、(丁)中國政府應推廣新式法院監獄、及看守所、以期裁撤縣知事審判制度、與舊式監獄及看守所、(戊)中國政府應有相當經費之設備、以便維持法院看守所監獄、及其職員、

第三款、上項所述各建議實行至相當程度以前、如主要部分、業經實行、關係各國應中國政府之請求、可商議漸進撤消治外法權之辦法、或分區或部分、或以其他方法、可由雙方協定、(未完)

●張作霖決修築滄石路

據北京新聞社云、滄石鐵路、擬從速興辦、以工代賑、各方正在積極進行中、並聞將推舉三六橋將軍督辦該路、已派人與三將軍接洽、因三資望較崇、且與奉方接近、聞三將軍計畫已久、以未有的款、進行稍緩、頃聞天津方面、對此已籌有成數、資本家認股、尤為踴躍、張雨帥念各地災民甚衆、尚在考慮中、如必要時、或可出來担任云、

●魯張蘇孫同來甯布置軍事（小圃）

駐甯特約通信、魯軍南下援贛、討赤援贛軍總司令張宗昌駐甯指揮軍事、昨日(二十六)聞已由濟南起節、將於今日到甯、其行轅設下關韓世昌宅、刻正加工趕速修理、添裝電燈電話、衛隊常之英旅、已先開到、旅部設下關花園飯店、常旅長昨下午二時入城、拜謁盧香亭陳陶遺劉宗紀孟昭月等、先發隊為七軍許琨部第一百十七旅第一團、由團長傅金生統率、全團士兵、共裝五列車、開抵浦口下車、尚未過江、紀律極嚴、第一百十七旅長張宗輔、今日將親率第二團南下、集中浦口待命、候輪運往皖邊、趙憲堂所部第一百四十七旅、段祥麟所部第一百五十七旅、亦即先後開到、三日內可以輸運完竣、在浦口上船上駛、再至安慶與第三軍程國瑞部隊集合、進攻湖口、孫傳芳在津與張作霖接洽、所有直魯聯軍援助軍事、皆已密籌辦法、蘇浙皖各方面、經楊文愷奔走解釋、已無誤會、楊昨赴津報告詳情、加以魯省援軍、業已陸續南發、南京方面應行布置事項甚多、孫氏在津、迭接張宗昌電促請速南返、俾得共同籌畫討赤軍務進行、孫遂定期回甯、於楊總參議未北上之前一日來電、請楊速放空車赴津、以俾南旋、並囑切勿多帶衛隊、准於今日抵甯、或與張宗昌同車南來、亦未可知也、(二十七日)

●政府對關會果有覺悟耶

據北京新魯社云、關稅會議停頓、行將半載、各國代表、尚無來京消息、其有意延宕、已可概見、聞關委會迭次會議、討論對付辦法、擬於一定期間、各國代表不蒞華開會、中國政府既委曲求全而不可得、祇有宣告自主、此案曾經專門委員研究、意見僉同、日前業由關稅會議、函催各國代表、早日來京俾會議可以續開、截至現在尚未得覆、倘再不得要領、即由外部正式通知各國政府、催促代表尅日續開會議、否則只有宣自主、此種步驟聞已決定云、

●商聯會請禁俄新幣入境

據北京新魯社云、全國商會聯合會、近來接得東三省及三特區新疆各省區商會來電、報告各該省時有俄國新幣發見等情、特於日昨召集各會員會議、僉謂俄國舊幣(羌帖)流行我國、商民已受鉅大之損失、至今未獲賠償、若再任其新幣輸入我國、將來貽害、實非淺鮮、議決日內具呈政府、請財部會同稅務處即日通飭中俄邊界各海關、一律檢查、嚴禁該項新幣流入我國市面云、

●瀋陽近聞花絮錄

▲發關外各軍欠餉　據軍界消息、奉軍之駐防關外者、原有三師六旅之衆、積欠餉糈、業經數月、軍心頗為不安、茲因決定討赤、張總司令特由天津來電、令將各軍以前欠餉、一律發給、是以軍需、近日甚為忙碌云、

▲決組設商科大學　總商會頃奉全國商務聯合會函稱、組織商科大學案、業經議決、於明年春季招生開學、惟經費由關稅收入項下、及庚子賠欵、撥給一部份、充作基本金、經常費由各省商會、分甲乙丙三級担任、校址設在北京、並計劃第二年度、擴充奉天上海分校、第三年度擴充漢口廣州分校、第四年度擴充成都西安分校、專為培植國際交易人材云、

▲省令保留御果園　官地清丈局、前奉省令丈放陵地各處御果園、亦在丈放之列、是以紛紛赴局報領、近聞坐落瀋陽縣西路•汪家河地方之御果園、奉省令保留、不准人民報領云、

▲派專員調查物價　商務總會丁極宸會長、查入冬以來、物價之昂貴、各處皆然、民有不聊生之勢、故特於前(二十六日、日派平價員王子成等七名分別赴各縣、詳細調查真相、以便設法維持云、

●貴豐店內查獲炸藥犯

據萬國社云、前門外趙錐子胡同、貴豐客店內、有新來旅客一人、據稱名叫劉海、良鄉人、昨日上午十一時餘、有該管外右五區第二派出所巡長趙玉福查店、查至劉某屋內時、見其形色不正、諸多可疑、當將其被褥打開檢查、其中藏有小木箱一支、內中滿貯炸藥、並有鐵管皮綫等物、趙巡長詢其携帶炸藥何用、據劉某答稱、係友人托其由奉天帶來、趙以言語含糊、私藏危險物、難免不無意外行為、當將其捡綁、帶回區署究辦云、

國際新聞

▲法國電　衆議院現考慮陸軍年度預計表云、▲比國王擬於十二月十八日前往巴黎云、▲據云、英法德義四國外交長、擬於日內瓦閉會後會晤云、▲法國在上月一個月內出產生鐵噸數在八一五〇〇〇、產鋼噸數係七四二〇〇〇、前有一百四十七處鎔解爐、今則增至一百五十四處云、

▲英國電　據云、駐英之俄故公使、遺產在法國者、價值可以償俄欠法款之一年息利云、

▲德國電　某要人宣言、德法聯盟、本無不可、但法國須將佔領德國區域交還云、▲報界稱、德國刻下仍不免秘密組織兵機關、其意實欲擴充軍事云、▲德報載有義投將俄外長翟趙林氏會晤云、

▲羅馬尼亞電　國王病體痊愈、昨已與陸長同時辦公云、

▲阿爾巴尼亞電　阿爾巴尼亞之政府軍現與革命黨發生劇烈衝突、據云、各緊要地方已為政府軍佔據云、

▲波蘭電　政府對於報紙出版、為其違背法律、特頒命令、定有所得罪名云、▲波蘭出產鋼鐵現竟增加百分之六十、聞頗能暢銷於印度美日諸邦云、

▲土國電　比與瑞典資本家關於修築三千里長鐵路一項、現正與土方簽訂合同云、

▲俄國電　俄國駐英之故公使靈柩、擇定十二月一日運回本國云、

▲尤苟電　政府對養蠶一門、現頒布新法云、▲尤苟與義兩方、僉謂阿爾巴尼亞亂軍一項、屬該國內政範圍云、

●萬國公憤之萬縣案（續）

軍人們這是你們盡天職、這是你們建功立業、名垂千古的時候到了、趕快起來、同楊子惠省長一齊殺賊罷、無為的私鬭、請你們赶快放下、父老兄弟們、這是我們離苦海報仇雪恨的千載一時的機會、趕快起來幫助楊子惠省長殺賊罷、留德四川全體學生同叩、民國十五年九月十六日、

▲保寧抗英運動擴大　保寧學生聯合會、抗爭萬案各節、已誌本報、最近更將擴大運動、實行與英經濟不合作、主張痛與打擊、茲得確息、聞華英中高兩級學生、有全體退學消息、現正與

縣屬各校磋商轉學辦法、該兩校學生會、對萬案發傳單、略謂萬案發生、舉國憤慨、同人等曩求學西人所辦之學校、但愛國之念、未嘗稍後於人等語、可知其抗英之堅決矣、又禮拜堂前之閽者、全家居住堂中、現經學聯會勸告、聞將遷出、不再為英人傭矣、

▲重慶交涉員之建議　重慶交涉員季宗孟對於萬案事件地方解決之經過、有勘電（上月二十八日）發出、於本月十五日到京、係向外部報告該案之前因後果、並提出三項主張、請政府加以容納、原電如下、急、北京外交部、重慶劉督辦、賴省長、萬縣楊總司令、成都鄧督辦、劉帥、宜昌劉屯墾使鈞鑒、竊自萬案發生、舉國同憤、英國兵艦恃強濫暴（未完）

香港永安人壽保險有限公司天津分局開幕廣告

本公司為香港上海澳洲三處永安公司暨香港永安水火保險公司上海永安紡織公司及各地紳商共同發起創辦額定資本五百萬元在香港註冊遵章呈備保證金總公司設在香港其餘在上海漢口廣州福州等處亦已次第開設分局茲為便利北方投保顧客起見特在法界二十號路設立天津分局刻已籌備完妥定於陽曆十二月一日開始營業除採用現行各種保法外新增特點甚多一一備列保險詳章函索即寄倘蒙惠顧無任歡迎

董事長兼總監督郭樂
天津分局總經理周文剛謹啟

香港永安水火保險有限公司開設天津分局廣告

本公司資本一百五十萬元在香港註冊立案照章呈備保證金創辦以來信用昭著久為各埠紳商稱許總局設在香港其餘各埠均有分局及代理處茲為利便北方投保顧客起見特在法界二十號路開設天津分局倘有京津等處紳商欲為本公司招徠生意者請駕臨面商為幸

總局總理歐陽民慶
津局經理周文剛謹啟

李同益呢絨莊

(法界梨棧電話南局一百七十三號)

專售精製

歐美呢絨　嗶嘰西裝　零物時式　洋衣禮服　大氅呢衣

▲聲明作廢

敬啟者茲於十一月廿號將中華懋業銀行第廿九號特別存款本一只遺失除向該行掛失外嗣後無論落於華洋人手概作廢紙特此登報聲明

利達煙行劉竹生謹啟

▲欲省免手續轉運貨物者鑑

本公司在津專辦海陸運輸外兼代客報關納稅如外埠來津貨件或轉往他埠可將輪船提單或鐵路貨票寄交本公司均可完全辦理無不妥善敏捷取費尤為公道如蒙惠顧無任歡迎

特別三區一緯路　電話東局四十七號
天津中華捷運有限公司啓

▲新建高大樓房招租

英界牆子河外三十三號路永和里在新球場東新建四層樓房多所每所大小房間十七八間或二十餘間有平台小樓晒台房間寬闊空氣充足光線明亮自來水電綫電鈴車房暖氣管澡盆恭桶傭人廁所鐵爐竈洗傢伙盆髒水池等一概俱全均最新式樣租價最廉有欲租者請向永和里十五號接洽或電話詢問南局八六二可也

永和公司啟

▲新表到津▼

敬啟者本行現到大種純白金鑲鑽石手表式樣精奇機內堅固定價特別克己惠顧諸君駕臨敝行一覽為荷

英界中街二九五號　電話南局九八九號
天津德商克衡洋行謹啟

◎食品之中最美味是冠生園出品著名的▲

菓汁牛肉　結汁牛肉　陳皮梅　加應子

購者諸君請認明生字商標為荷

法租界馬家口　冠生園啟　電話南局二三零二

盧谷醫院

專治

●外科　瘰癧　脫腸　痔漏　癰疔　關節炎　脫肛　助膜炎　神經病　腹膜炎　內外痔　盲腸炎

●花柳病科　梅毒　下疳　淋病　橫痃　睪丸炎　血尿　尿閉　膀胱炎　尿道炎

●皮膚病科　麻疹　禿頭　濕疹　丹毒　搔痒　贅疣　癬疹　壞疽　苔蘚　粉刺

本院特設潔靜養病室以備患者隨時入院養病有中外看護婦細心伺候並聘有中日語熟練翻譯諸般設備週到門診隨時出診隨請隨到

院址天津日界(張園後)浪花街石街轉角電話總局四四零零

院長盧谷信治啓

開獎

本公司五十支白金龍香煙第一期獎券定於十一月十六日抽彩經登報披露在案現經於該日召集京津各地同行並請中華全國商會聯合會代表及直隸商會聯合會副會長到場公同監查將各彩分別抽齊茲將第一至第五獎中獎號碼先行登報藉供快覽其六獎以下為數太多不能盡錄已另印對號單備得獎諸公查對矣號碼列左

▲頭獎　二一五四六
▲二獎　二零二六八
▲三獎　一九八五五
▲四獎　零五九九六　二一八五五
▲五獎　零二五三二　一三六五六

頭獎劉鑒堂君中得獎品於本年十一月二十七日兌訖

京津南洋兄弟煙草公司啓

天津 日本 共立醫院

內科 一般 ▲本院各科均有專門醫學士担任
外科 一般
小兒科 一般 ▲病室產室設備完全隨時入院
產婦人科 ▲病理試驗衛生之理化學試驗
皮膚科 ▲各種治療針預防針狂犬咬傷之注射針
耳鼻咽喉科 ▲產婆收生不拘早晚
眼科 ▲診察 午前九時至十二時 午後二時至五時
X光線科
人工太陽燈 ▲但有急症不在此限
其他電氣化學的療法 ▲設在日界郵局對過 ▲電話總局三十一號

▲平和洋行保險部啟事

敬者本行代理英國著名保寧火險公司鳳皇火險公司及揚子水險公司歷有年所專保各種火險及海面水險保費格外公道遇有賠償辦理尤爲簡捷久蒙各界所推許並望投保諸君逕向敝行接洽可也

電話南局二一六五 一零五九號

▲京奉鐵路改訂行車廣告

爲通告事本路茲訂于本月十三日起將現時開行于北京山海關間之第七次列車開往奉天又第八次列車于本月十四日起由奉天車開行後第七八上下兩次列車按照行車時刻表開行于北京奉天間又本月十二日以後本路京津間第二十一二兩次列車停止開行特此通告

中華民國十五年八月十一日

慈善正副券頭獎五萬元三萬元全張六元三元分條六角三角
浙江正副券頭獎五萬元二萬元全張六元三元分條六角二角
塘工正副券頭獎四萬元二萬元全張五元三元分條五角二角
利濟正副券頭獎四萬元二萬元全張五元三元分條五角三角
江南正副券頭獎四萬元二萬元全張五元三元分條五角三角
東方正副券頭獎四萬元二萬元全張五元三元分條五角三角
中南正副券頭獎三萬元二萬元全張四元二元分條四角二角
湖北正副券頭獎三萬元一萬五全張四元貳元分條四角二角

上海愛字大香賓捷報 頭馬一二四三〇 貳馬一〇六 七九 叁馬三四三七一
上海皮字大香賓捷報 頭馬二五八一七 貳馬〇〇 二九五 叁馬二八二五〇

又中澳門大票貳彩聲明 八月十三日開出二彩第七九九六號由本號門莊售與河東關煊記君得洋一萬二千元獎洋兌訖特此聲明本號經理正副各券開彩期近望諸君速購頭彩爲盼外埠函購當班回件郵力自給

法界梨棧 南市華樓 萬寶源 津號 支號 電話南局一八三一 總局四四三三

▲開獎電碼

本會十一月份第九十八次開獎已於本月二十五號在北京舉行茲將得獎號碼列左如有錯誤仍以號單爲憑

(特獎)六三六七 (頭獎)五零二零 七七零七 六六一三
(二獎)五四零六 (三獎)四七七零 (四獎)六三二零
(五獎)四八六三 (小獎)(七)

天津中法儲蓄總分會啟 法租界中街七十號 電話南局九二三號

◀二五牌香烟◀

STATE EXPRESS

ARDATH TOBACCO COMPANY, LTD., LONDON

555

VIRGINIA CIGARETTES

煙絲黃嫩 氣味香醇

此烟每枝全用手工製造誠爲香烟之中珍品也

◀天津英界海大道[illegible]經理▶

ASTOR HOUSE HOTEL, TIENTSIN.

天津利順德飯店

本飯店設在天津英租界中街英國花園對面開辦以來名馳遐邇客房寬暢並設有極清潔之浴室類皆陳設潔淨空氣新鮮交通便利而租價亦甚低廉餐室寬暢雅座具佳午餐十二時三十分至下午二時晚餐八時至九時餐時有秦最新式西國音樂令人暢歡眞爲各界旅行安居之處枉顧諸公卽知不謬矣

▲京奉鐵路管理局通告 第六六號

爲通告事本路北京煤廠設在前門車站附近卽開灤礦務局煤廠舊址定於本月九日開始發售希各用戶查照本局公佈廣告內所定手續請購可也此佈

中華民國十五年十一月七日

恕謝不週

日前先考安葬辱蒙紼送乘荷隆儀光被歿存勳感奚似誠恐踵謝未週謹此鳴謝伏乞矜鑒

棘人勞同泰 崑 元 平 泣血稽顙 期服弟之常拭淚頓首

▲北京新魯通訊社特別啟事

本社濟南總社自成立以來先後刊發電報通訊特約通訊普通通訊日報月刊新語等刊物頗承各方推許茲爲發展社務並應時勢之要求起見特在北京組織分社京津滬漢奉魯川粵各埠均聘有專員担任電報通訊紀載務求翔實茲定於本月二十六日發行訊稿此啟

社址北京宣武門外丞相胡同二十四號 電報掛號四三二一 電話南局八八一號

龍道人山水

消人目不瞶而耳聾運厄而命窮既非維新之志士亦非守舊之老翁虛生塵世上日坐愁城中鬻畫餬口君子固窮茲暫訂極廉價格如下

中堂三尺一元 四尺二元 五尺三元 六尺四元
屏條四尺一元 五尺一元五 六尺二元
橫幅同中堂按尺計算 摺冊每方尺一元 扇面每件六角
點景加倍 青綠加倍 先潤後墨 金箋不畫 劣紙不畫 惟紙用生宣最宜
收件處 本報營業部

▲天津裕中飯店廣告

本飯店開設天津法租界中街河沿五分鐘可達東車站交通最爲便利房間極爲舒適並附帶專用澡堂特備大餐隨客點用所有價目均甚公道中外顧客一律歡迎

本飯店電話南局一零五二 二六零

▲永康廣東臘味莊各種臘味上市廣告

本莊總經理天下最廉價小孩之保險品廣東崔永康堂肥兒培元消積散此散自流行北方以來治好小孩才司務計如肌肉羸瘦肚大筋青飲食不思嗜食無饜疳癪夜起及已成等症無不神效卓著小孩尋帶[illegible]病半月一服可保肥兒健體白病難侵永無疳癪患每服一毛每打一元惟北方向無分銷處設立今爲利便顧客起見另設分銷批發處於天津由本莊總經理暨選辦廣東馳名丸散膏丹各種罐頭食品本主人研究臘味有年自製最合衛生送禮廣東奇味香腸板鴨各式臘味承接金猪燒烤鹵臘與衆不同特備精細蠔子配製奇味七星件月每棹定價一元近者皆可送到誠家常臨時數客之妙品也如蒙惠顧無任歡迎

設天津法界三號路中國旅館斜對過街首第一間

▲律師毛遇春移遷事務所啟事

敬者本律師事務所現已遷移至河北四馬路詩經村三十三號報有以訴訟事件或非訟事件見委者請卽蒞臨敝所或大中華商館接洽可也

▲鄭乘梓子

歷任仕途、遊遨津京、精通命學、博有微名、茲爲酬知音、潤格特廉、委批八字、請照下列潤資郵寄本報、第三十九號信箱、越日卽班回件、空函恕不答復、此啟、

詳批一元 細批五元 草批四角 斷易兩角 本埠附郵票一分外埠四分

▲李景光律師代表吳文琛通告

景光受樂亭縣議會議員吳君文琛字晉珩聘爲法律顧問如有侵犯吳君財產或損其名譽者景光均應依法周旋此佈

事務所 北京東城官房胡同 電東二九零四 天津寓英界廣東路西頭 電南一七五

覆刻宋本 四書出版廣告

此書仿宋字大如錢宣紙墨印綢包角每部十四冊預約價二十六元逾陽歷年底售三十二元另有正續金華叢書金華經籍志仿宋國策國語吳禮部淵頴柳待制各集寄售處天津法界五號路百零六號通惠公司田號房義界三馬路三十五號胡宅謝君法界三十一號路天昌里文在堂書莊

華新磅廠

飛馬 商標 製造新磅 修理舊磅

天津法界梨棧吉慶里 (借電話南局一九二五)

新屋招租

茲有英租界墻子河外第五十三號路及六十四號路轉角(卽英國兵營旁崇德里)新建兩樓兩底帶三層樓房共計十六所內有八所均帶上下人洋恭桶自來水鍋水井電燈開關等俱全每所按月租價洋五十元其餘八所帶有浴盆臉盆冷熱水管並加多門房一間每所按月租價洋六十元房屋寬大堅固美觀租價低廉卽於本年陰曆十月下旬竣工當可遷入凡業經預留者應請自本日起交付押欵房租等項刻因尚有餘屋均可往觀如欲租者請向法中街義品公司華賬房接洽可也

義品公司啟

敬啟者本行專造新式木器自運歐美花素布疋椅子面窗戶簾料時花各色地毯大餐銀器刀叉[illegible]台用品無不齊備定期不悞主顧欲購者請駕臨本行接洽可也

英租界開灤礦務局對過味哆士路八十三號電話南局二六〇九

森木司木器行謹啟

●戲目一覽表

◀新明戲院▶ 日界旭街
(今日早演) 高三奎 趙小樓 馬鳳蘭 李桂華 鄭玉森 劉漢森 劉漢臣 — 早排戲
(今日晚演) 朱少甫 馬鳳蘭 高三奎 六月仙 劉漢臣 劉漢森 張九奎 — 七本濟公活佛

◀東天仙▶ 特別二區
(今日早演) 曹毛包 小曹芬 周又宸 妙銀童 鮮牡丹 李鴻林 曹毛包 — 戰長沙 斬子 鬧海 玉堂春 探地穴
(今日晚演) 周又宸 趙鴻慶 妙銀童 唐韻笙 曹毛包 小寶芬 鮮牡丹 — 馬成龍 大破八卦陣

◀廣和樓▶ 東興大街
(今日早演) 金月秋 張福笙 小呂布 王鳳蘭 王少奎 小菊花 楊孝昆 — 坐宮 上天臺 界牌關 玉虎墜 長坂坡
(今日晚演) 金月秋 張福笙 王鳳蘭 小呂布 王少奎 小菊花 楊孝昆 — 汾河灣 李陵碑 大登殿 翠屏山 精忠傳

◀昇平舞臺▶ 榮業大街
(今日早演) 張俊臣 馬鳳蘭 劉榮萱 松雪芳 秦鳳雲 陸樹田 劉廣林 — 今天准演
(今日晚演) 張俊臣 馬鳳蘭 陸樹田 劉榮萱 松雪芳 秦鳳蓀 劉廣林 — 各樣新戲

◀第一臺▶ 東興大街南口
(今日早演) 張禧生 延壽卿 小月恒 花玉梅 金小仙 金彩霞 王洪奎 — 上天台 花園[illegible] 青[illegible] 桑[illegible] 萬里城
(今日晚演) 林君玉 小洪聲 花玉梅 金小仙 金彩霞 小月恒 王紅奎 — 打嚴[illegible] 江東[illegible] 寶金[illegible] 宋[illegible] 龍山

◀小廣寒舞臺▶ 老西開天豐臺址
(今日早演) 李小芬 馬玉環 芭蘭花 李金順 大香蕉 李玉芬 黃翠芬 — 准演各樣
(今日晚演) 李小芬 馬玉環 大香蕉 李金順 芭蘭花 李玉芬 黃翠芬 — 太平小戲

醫學博士 卓景樁 新到各種清血針及補血針等廉價注射

△診所 法界二十一路文興里二十一號

△門診 上午八時至十時 下午二時至四時

介紹良醫

天津中西醫院設立十有餘年成績卓著前在榮業大街南首嗣因院址不敷遷至南門臉鼓院院長劉成章醫學甚湛深經驗宏富凡中西醫道無不貫通且人極慈祥貧者施醫概不收費受其惠者頗不乏人同人等仰慕劉君相知有素特爲介紹俾知問津焉

介紹人 李壽金 王夢青 吳乃浩 种麗生 葉培之 黃文卿 朱曉芙 何澤民 王虞生 謹啟

交通銀行廣告

本行創設於前清光緒三十四年股本總額一千萬元專辦存款放匯款貼現款及國外匯款等業務並奉政府特許代理國庫發行鈔票北京及各省均設分行或通匯機關如蒙惠顧無任歡迎

總理梁士詒 協理盧學溥

天津分行 經理江世德 副理區紹安 襄理蘇恩科

天津法界五號路 電話 經理室一八零零 營業室一七一零 一八九零 電報掛號 六六三九 （北洋）

環球馳名 老牌

海內斯斧頭三星白蘭地酒

請試樣品

本公司備有精美樣品如欲試嘗請開明姓名住址附郵票三角當即奉上一瓶

駐華總經理上海北京路二號 法商龍東公司啟

最新發明

嬰孩快樂片

●適合嬰孩體質●味甜適口●服法便利

●統治嬰孩百病●性質和潤●效力妥速

△天津分銷處河東東天仙旁華法大藥房

嬰孩各病、或由於營養之不足、或由於胃腸間之失調而起、倘初起不治、再三延誤、或一時驚荒、諸藥雜投、病勢轉重、最爲危險、故負撫育之責者必須選擇適合嬰孩體質之良藥以治療之、

嬰孩快樂片、乃最新發明之兒科聖藥、功能退熱、止咳安腦、寧睡、消積、通便、驅蟲、停痛、效力奇偉

主治 傷風咳嗽 寒熱頭痛 疲倦厭食 煩悶憤怒 大便秘結 大便色綠 痰喘氣促 肚痛腹血 夜啼不眠 腹生蛔蟲 食積疳積 黃面積飢

嬰孩快樂片又名肥兒藥片 價目每瓶三角

上海總經 三馬路中法大藥房 四馬路中西大藥房 啟

北方經理 天津估衣街中法大藥房電話八五七 北京大柵欄中法大藥房

CARL WOLFF.

華豐洋行

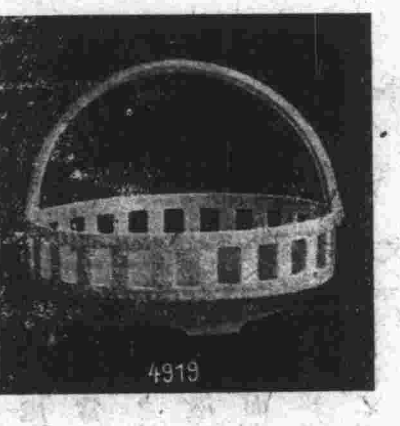

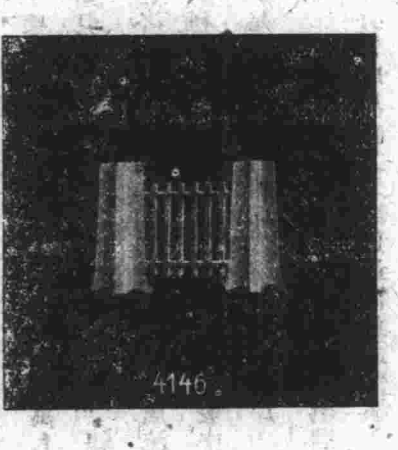

本行由歐美各大名廠運到各種玻璃器皿如牛奶菓盤杯黃油碟白糖罐大小酒杯及全份咖啡器具等皆玲瓏美麗並有各式女帽及帽上佩帶之各種花飾以及西裝零件絲縧絲紐線襪並各種鏡架及美術片小兒玩具游戲用品等名目繁多不及備載如蒙賜顧無任歡迎

開設天津英中街三零七號 電話南局六六七號 本行謹啟

東羅大批開箱美麗純毛絨絲布疋

五百餘疋任君選擇

麥路全毛根呢每碼四元九角五分

美麗一色壓花細絨呢每碼五元九角五分

粉紅青紫黃白丁光綢每碼二元九角五分

黑色闊柳條嗶嘰每碼六元九角五分

最上純毛細呢每碼六元九角五分

金銀絲花布色彩艷麗每碼六元九角五分

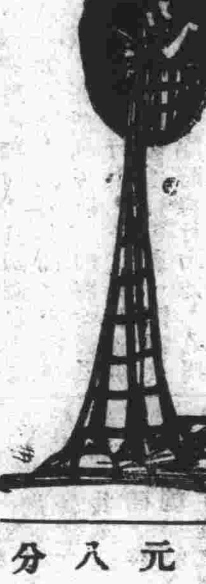

各色無花厚薄呢每碼五元九角五至八元九角五分不等

各種最上嗶嘰每碼八元九角五分

最上純毛細嗶嘰灰紫粉褐不同每碼四元九角五分

另有各種衣料不及盡載倘蒙參觀無任歡迎

大批番菜用純鎳刀叉及金色奶油盃銀架五味罐一概貨高價廉

各種最上極細白色純毛氈地氈漆布油布印花布法蘭絨均陳列樓上欲購從速

敝行新到大批鴨絨褥定價克己倘蒙選購曷誠歡迎

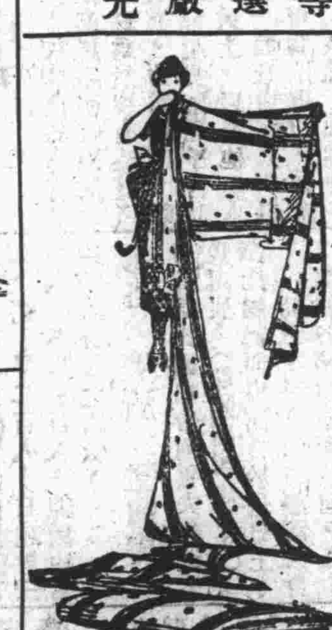

各色美麗厚呢每碼自十元半至十二元九角五分不等各種毛嗶嘰每碼自二元九角五分至四元九角五分不等各色均齊

各種最上等毛織品均選自歐美名廠選購諸君光臨爲幸

艷麗全絲五彩小花外國綢每碼二元九角五分

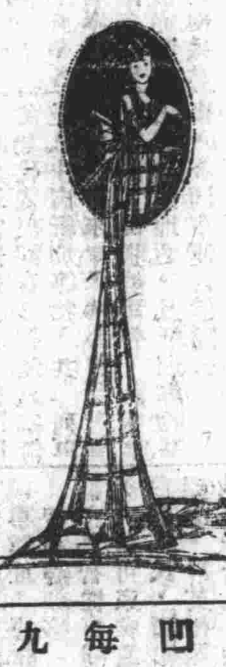

藏青羽毛嗶嘰每碼三元九角五分

毛巾織法凹凸花布每碼十元九角五分

小方花細呢每碼十一元半

紅小細花厚呢每碼七元九角五分

毛巾形織法凹凸花布藏青色每碼十一元半

純毛給白定呢每碼四元九角五分

全毛麥路根呢每碼四元九角五分

◀惠羅爲天津最大之百貨公司◀

皇宮電影院

今天至星期三開演哀艷滑稽趣情名片

名震全球之影界唯一女明星 康斯頓(萬人迷)最佳傑作

弄假成真

影界女伶、人材輩出、有長於悲劇者、有長於喜劇者、今試就女明星中論之、有艷如春日之花、麗似秋宵之月、嬌比陌頭之柳、憨若枝上之鳥者、伊何人、非最受人歡迎之康斯頓女郎乎、康伶以擅長喜劇得名、所至之處、舉國若狂、在京津一帶、又有「萬人迷」之稱、當其現身銀幕時、剪水雙瞳、橫波送盼、觀者但餐秀色、已不覺爲之傾倒、矧其做工之佚宕風流、神情之活潑流利、表演之細膩熨貼、尤能使人興發中心之愉快、而滿足其求樂之目的耶、該伶所演各片、前經本院介紹者、弄巧成拙、「愛之教訓」等等名著、今日所演之「弄假成真」尤爲該伶最得意之傑構、劇中述一富家女郎、放蕩不羈、濫用愛情、結婚時、因不滿意於新郎、詭稱已與某少年結婚、實則少年與女郎實無結婚之事、女既當衆宣佈、兩方家長、信以爲真、少年亦遂將錯就錯、故意窘女、作法自斃、無可解脫、觀者至此、當必忍俊不禁、蓋當劇中人急煞之時、正觀劇中人笑煞之時、眞趣劇中罕有之作也

價目　樓下　二手　三手　五上　日場　小洋　夜場　大洋

每晚由本院之著名西洋樂隊除拍場特別奏音樂

星期四(十二月二號)起演艷麗驚險滑稽名片

結婚趣語

層出不窮之笑柄令人拍案叫絕

新新戲院

今天至星期三早晚開演

影界武勇大明星佐治華奚上演　嬌艷絕有李馨女士合串

最有意味驚險滑稽香艷新片

老少爭妻

(原名盧森堡伯爵)

◎三大特色名片　嗜影諸君須要特別注意

驚險俠義　海洋中奮勇救難女—爲朋友犧牲賣名—白光閃閃劍鋒相鬪一塲惡戰奪魄驚寬

滑稽召笑眞開心　一個是一樹梨花白頭翁一個是歌塲上紅粉佳人只爲金錢魔力大免强應許聯秦晉祗因爲貴族不應娶白女尋個望族做替工—小佳人好奇心勝—要看看「是何人」—急煞了老太翁—跳舞塲萬紫千紅—選美會巧遇知音—一個是醋海生波不要老命—一個是故意做弄—到歸終—鬧了無數笑話笑柄—還是鬧了個竹筐打水落塲空—雖不敢說滑稽大會—實在是多趣增高興

香艷時髦　一個歌塲名花一位落魄青年同爲經計所困齊來海濱遊船消遣雖遭沒頂大禍欣喜天假良緣猩猩惜猩猩美女戀青春漁村情話風雨夜不知曉日東昇風平雨霽—來個漁翁驚夢—美景良晨應該如何纏綿—如何動人—又焉能使觀客高興—少有難尋

啟新洋灰公司

花磚方磚大廉價

△各色花磚　△存貨甚多　△有磚樣備　△十吋方磚　△特別廉價　△請來選購

法租界海大道電話南局一七四九號

▲▲招請買辦

啟者本行現欲招聘買辦一位經理天津 Hudson 及 Essex 牌汽車願就者請投函英租界味哆士路本行可也

美龍汽車行啟

救星來了

川沙顧文俊先生七代祖傳精於內外各科累年久病藥到病除眞有起死回生之妙尤善治麻羊兩癲文武痴癲久年瘰癧在滬上懸壺三十載活人無算有口皆碑今應津門王公館之聘設診於法租界福壽里十八號電話南局一五九七號抱病者無論如何深重一經先生之診治便能立起沉疴

▲門診四角　貧病不計　下午三時後出診

介紹人　吳宗濂　王懷慶　李思浩　李厚基　江朝宗　趙英澂　馬錫三　褚康伯　方宜甫　張堯卿　蔡丹棨　胡夢遐　黃文卿　朱曉芙　耿聞　毛鏡澍　王夢青　李琮

▲天台山人(免潤)機會再公開十日

行將出國遠揚良緣難再得人也天台書法雄偉不羈乃多驚爲神妙得未曾有自視爲國粹當與國人共不願厚歛潤資致傷公德故免潤再三不自珍秘嗜好諸公當毋交臂失之件交本公司代轉可也

天津法租界五號路北洋廣告公司胡稼秋謹告

▲一年送報好機會

請將此紙剪下並郵票四分寄至上海北山西路華文滬報館收除立即奉有文藝國恥畫讀畫金石畫內容優美格式新奇之滬報兩份外尚有十三週年送報一年之章程寄上也

滬報館啟(泰)

▲劉光笏啟事

啟者鄙人在教育界任職近二十年素日只以辦學爲天職他非所知茲風聞有揑寫鄙人名義妄造是非之事聞聆之下不勝駭異嗣後關於鄙人信件均以親筆蓋章爲憑此項揑寫函件鄙人概不負責特此聲明

▲直隸省立水產學校啟事

風聞有奸人揑寫本校教員名義妄加黑白攻擊同人以期陷害而售其奸計經本校呈請教育廳備案並函請軍警各機關一體嚴拿揑造黑白之奸人按律懲辦外本校同人素日只以辦學爲天職他非所知嗣後無論何處發現此等揑寫本校職教員名義之事本校職教員概不負責特此聲明

淑修女學校附設補習班招生

(校址)附設在淑修學校內　(課程)以高等小學至初中課目　(學限)(時間)由四時至六時過　(爲費)兩元但每人每日不得過兩門每班滿足五人者開班　(手續)報名時即可擇定課目交納學費　(報名處)鼓樓東大劉家胡同後本校內

△本埠新聞△

●張作霖赴鮑宅祝嘏

前日(二十八)爲前黑龍江督軍鮑貴卿之誕辰、本埠軍政要人如孫傳芳、楊宇霆、張學良等均前往祝嘏、門前車水馬龍頗極一時之盛、張雨帥亦於是日下午五鐘、特乘汽車赴鮑宅祝嘏、至夜深始行辭去云

●[illegible]昌昨奉召抵津

▲仍磋商調動軍隊事宜

蔡家花園軍事會議之空氣、突然一變、後決定直魯軍之出動、以長江以北爲止、業經張雨帥電召魯張來津、仍磋商調動軍隊事宜、張宗昌督辦奉召後、遂令夫人帶同女僕等、於二十八日下午七點來津、張氏帶同衛隊、手鎗隊、大刀隊、隨員等二百餘名、由濟乘專車、於昨二十九日下午三鐘抵津、是時有軍團長張學良、韓麟春、暨戒嚴司令袁振青、副司令丁宏荃、督察處長厲大森、稽查處長劉煥章等、及軍樂隊、保安隊、均到站歡迎、下車後與迎迓者一一握手爲禮、出站後、即乘汽車赴蔡家花園、面謁張雨帥云、

●褚玉璞在保定犒軍

▲已返津之說不確

據昨報載褚督辦返津一節、記者確切調查、實尙未返津、仍在保定方面辦理一切動員事宜、及檢閱軍隊、並於日前在大操塲、召集所部軍隊訓話、諭謂對於地方防務、嚴加戒備、兵士無事不准出營招搖、以重軍譽云云、仍提欵數尚元、分別犒賞、閱長官五元、兵士一元云、

●于珍昨日自津返京

京畿衛戍司令于珍氏、日前自京來津、謁見奉張、報告京師治安情形、現已公畢、於日昨偕同奉天被服廠總辦王大中、自津返京云、

●富葆廉奉電召來津

▲奉天糧秣廠長

此次奉魯軍決定援蘇後、奉軍雖不南下、但對於軍械給養及一切軍用品、予以充分之接濟、日前張雨帥電召奉天糧秣廠廠長富葆廉來津、令其籌辦軍需、給養事宜、富氏奉諭後、已着手籌辦云、

●張宗騫宴請各團體

▲爲發行長期公債事

本省發行、軍事善後長短期公債兩種、已將短期公債停發、長期公債已支配各縣勸募、天津縣担任十八萬元、日前縣長張宗騫、召集各團體開會、討論辦法、未得完滿結果、又於昨日(二十九)晚六鐘、在國民飯店、宴請各團體設法勸募云

●吳佩孚現有之兵力

▲兵數尚多▲團結力少

據某方消息、自吳佩孚失利後、世人以爲必從此一蹶不振、殊不知吳之實力在河南方面、尙有兵二十萬、惟缺少者、僅團結力耳、倘能結成一體、共事經營、不惟能恢復以前失地、尙有進展之可能也、

●劉玉春尙在羈押中

▲處置尙無定議

北軍健將劉玉春、自被黨軍俘獲後、傳說紛紜、或謂已遭槍斃、或謂仍在武昌拘禁、茲據確息、劉氏尚羈押於武昌督署之總部行營、飲食起居、亦甚優待、黨軍當局、對於劉之處置、此時尙無定議、一說須俟國民政府之議決、一說將交由人民公判、尚不知所說爲可靠云、

●奉軍調赴關內原因

▲防務空虛

天津會議、決定援蘇討赤後、直魯聯軍、已積極開拔南下、奉張又自奉天調兵入關、分駐各處、近日已在開拔中、聞此次調遣奉軍入關原因、張氏因直魯聯軍、多數開拔後、關內各地、防務空虛、故調奉軍入關填防、暫不開往南方作戰、於必要時、始行調動云、

●奉軍總兵站將設立

張作霖上將軍、現因奉直魯各軍、大舉討赤、除已將奉天航空隊、向津浦京漢京綏各路出發外、併擬在津設立討赤聯軍總兵站、已委米春霖爲總兵站司令、並轉奉天所[illegible]之大軍、陸續運津、米司令現已令人尋租房間、不日即可成立云

●嚴禁軍警站立電車車門

警察廳訓令各區署文云、爲訓令事、案准天津電車公司函開、敬啟者、敝公司爲防範意外之危險計、於二三年前、已將電車車門、改爲完全關閉、次第修改完竣、其費甚鉅、同時亦飭賣票人等、值車行動時、務將車門關閉、初時防範意外之危險、尙屬可佳、現在兵士站於車門、阻止關閉、演成習慣、其他搭客、(並警察等)相繼效尤、故現今狀況、實屬不良、敝公司細心擘劃、耗費鉅資、原爲防範意外、迄今竟成畫餅、查車門處有人站立時、往往一經賣票人設法關閉、勢必又生爭端、即請貴廳派員、前往查勘、旋時稟報、當必明晰、惟在南馬路值戲園散戲時爲尤甚、茲爲於事有益計、敝公司深信、如邀貴廳准予臂助、不但禁止兵士、以及他項人等站立車門、而且賣票人、得此臂助、能可關閉車門、則意外危險、勢又免除、俾益良多、除據函請直隸保安總司令部查照外、但其中未叙警察、爲此函請貴廳、通飭警察等、嚴禁站立車門、並希臂助一切、以防意外危險、是所盼感、等因准此、除分行外、合行令仰該署、即便轉飭所屬、一體遵照此令、

●戒嚴司令部頒發通行證

▲應守規則六條

天津戒嚴司令袁振青、副司令丁宏荃、以時局不靖、遵奉鈞令宣佈戒嚴、對於行人、限夜十二時以後、即不得通行、刻經軍警各機關、規定夜間臨時通行證、以利辦公一則、已誌昨報、茲悉昨由戒嚴司令部、將臨時通行證備齊、成一楷式、分發軍警各機關、俾資利行、茲將臨時通行證應守規則列左、(一)各機關遇有要事、持此證、准許在戒嚴區域內通行、以利辦公、(二)通行證、由各機關備文具領、但如有遺失、暨發生他故、各該主管長官、負完全責任、(三)通行證、每機關須用若干張、應由各該機關聲明理由、具函領取、(四)通行證、每張祇限定一人、如有匪人混跡其間、須由該機關完全負責、(五)此項通行證、在戒嚴平時、即將號碼張數、即行函覆、以昭愼重、(六)此項通行證、在戒嚴平常期間有效、如遇軍事緊急、至必要時、所發通行證、一律無效、另製特別通行證、所有效用另定之、臨時再行函知、免誤事機、

●督署整頓路政之訓令

▲非經許可不准佔用車輛

直隸保安總司令部、訓令所屬各機關文云、爲訓令事、查建築鐵路、原爲發達商業、便利交通起見、自軍興以來、車輛日形缺乏、商業隨致凋弊、進欵銳減、餉源不敷、本總司令對於路政之整頓、已不啻三令五申、乃查爾來竟存各部官兵、任意佔用車輛、或私自包運貨物、似此情形、不惟有違路章、亦且有玷軍譽、影響收入、縮減餉源、莫此爲甚、爲此再行嚴飭、嗣後無論何軍、非有鎮威上將軍、或本部命令許可者、一概不准佔用車輛、除分行外、合亟令仰、轉飭所屬一體遵照、切切此令、

●奉兵工廠助魯軍火

張宗昌總司令、因此次討赤軍火、尙未十分充足、故電請張上將軍撥發、張上將軍接電後、即令奉天兵工廠、照撥步鎗三千枝、子彈五百萬發、大炮四十尊、聞此項軍火、不日即過津運濟云、

●大宗犒品運往信陽

張宗昌總司令、現與田維勤司令、感情極爲歡洽、張總司令、昨派軍需處長林君、會同田維勤代表與同壽、押運大宗餅乾、牛肉紙烟等物、共一列車、由濟南來津、轉去豐台、運往信陽、聞張總司令、尙專贈田氏白蘭地酒、及紙烟等物甚多、亦同車運往信陽云、

●津浦兩局合併後所聞

▲組織總運輸處

津浦鐵路南北兩局合併一節、已迭誌本報、現該路既經統一、關於運兵南下及運輸事宜、由魯張委朱耀丁士奎兩局長、組織總運輸處、現朱丁二氏已從事進行云、

●英使與奉張之酬酢

▲英使前往謁見　▲奉張設宴歡迎

駐京英國公使馬克頓氏、因奉[illegible]、於日[illegible]自京來津、抵津後、赴蔡家花園、謁見張雨霖、暢談良久、始行辭去、張氏於翌日派張學良軍團長、前往答拜、因馬氏日內赴滬、故於昨晚設宴歡送、列席者、除張作霖外、有楊宇霆、張學良暨奉軍重要軍官多人、賓主盡歡而散、聞馬公使不日自津南下、自上海搭輪返國云、

●智領事談移民情形

▲天津四千餘白俄人民　▲願報名前赴智利屯墾

本埠智利國總領事亞西久已抵津、寓利順德飯店、刻正籌備領事館址、據該領事對人談云、智利辦理移民、招募白俄人員、赴智從事開墾、有二年之久、即可家成業就、現在天津白俄人民、願報名赴智利事屯墾者、計英租界七百五十人舊俄界一千人、法租界七百五十人、意租界五百人舊俄界五百人、舊[illegible]界二百人、日租界三百人、華界三百人、總數約爲四千六百人之譜云、

●各國慶祝比國國慶

日昨爲比國皇帝阿魯夫來之多氐誕辰、(即國慶紀念日、)天津比國總領事館、於是日上午十一時三十分、舉行慶祝大會、駐津各國領事司令官、及中國交涉員等、均前往慶賀、頗稱盛況云、

●日本驅逐艦赴烟台

日本驅逐艦四隻因巡察來津、薄田司令官備受本埠日人之歡迎、原定前日離津、嗣因故延期、已定昨日正午啟椗、開往烟台云、

●開平上年度營業狀況

▲淨餘英金三十餘萬磅

開平礦務有限公司、將在倫敦開股東會、茲將該公司所具之報告、照錄如下、爲通告事、本公司訂於一千九百二十六年十二月六日在倫敦開股東常年大會、彼時董事之報告、及結至一千九百二十六年六月三十日止一年之帳、畧一併彙交核、茲將董事報告摘錄於左、查本年營業之盈虧帳項下收入結數、共英金三十一萬一千一百零八磅、茲特開列於左、開灤礦務總局除利項下所得成分、另加在華之利息、計英金二十三萬零七百三十二磅、(收入賠欵)計英金一千二百九十三磅、(在歐利息)計英金一萬八千二百二十五磅、(代理處經費)計英金六千磅、(零星進欵)計英金二百六十三磅、上屆移來結數(除零星欵項)計英金二十三萬九千四百二十磅、以上共計英金四十九萬五千九百三十三磅、應除去之數、(歐洲經費)計英金一萬五千六百三十八磅、(董事規費)計英金四千二百磅、(兌換費)計英金一千零六十七磅、(所得稅)計英金九萬三千九百二十磅、本年五月二十六日預付股息、計英金七萬磅、以上共計英金十八萬四千八百二十五磅、兩相抵除外、淨餘英金三十一萬一千一百零八磅、董事擬按左開數目攤分、按百分之五付末次股息、(免收所得稅)計英金七萬磅、轉入下屆帳內之結數、計英金二十四萬一千一百零八磅、以上共計英金三十一萬一千一百零八磅、

●工專學生參觀工廠

本埠工業專門學校、今年應畢業各班、以停課就擱之課程、行將授畢、每星期三六兩日、由教員率領赴本埠及外埠各工廠參觀、以資實用、校長魏君、曾出公佈令學生將參觀情形、須各作報告云、

●國民黨員尙押警所

▲尙未移送軍法課

國民黨自經警察廳拘留後、因褚督辦尙未諭令如何處治、故仍在該廳拘押、尙未送往軍法課審判云、

●汽車司機挾嫌撞車

▲玩忽人命

汽車司機孟吉信、前在恒通汽車行司機、因事被革、孟某又爲孫玉山車行司機、於日昨在青縣呂官屯地方、與恒通汽車行汽車相撞、撞傷旅客數人、幸無性命之虞、當經恒通汽車行經理劉鳳藻、在直隸全省汽車路管理局控告、謂孟某因被革挾嫌、故意撞車、經該局將司機孟某李茂林二人傳局訊問、閻局長並派員調查、以明眞相、旋經調查確實、該孟某實因挾嫌、故意撞車、並有津戶汽車行董某作証、閻局長因該司機玩忽人命、訊畢後、備具公函、送地方檢察廳依法辦理、以儆效尤、而重人命云、

●妨害衛生亟宜取締

北大關小洋貨街劉老吉胡同、往來行人、任意便溺、附近住戶、隨意傾倒穢土、以致氣味薰鼻、實屬有碍衛生、尤恐日久釀成時疫、望該管警區、加以取締、以重衛生云、

●直魯農民求食東省

直魯兩省農民、每年春季赴東川省工作、冬季返回鄉里、春走冬歸、此爲向例也、不意本年大異於前、現屆冬令、非特歸里者寥寥、而大邦中農民扶老携幼、乘輪赴營口大連轉道吉黑各地者絡繹不絕、蓋因本年直魯兩省稼穡欠收、生活益爲困苦、更以兵連禍結、民不聊生、遂不得不赴東省以求一飽云、

●詐搶脫逃

軍警督察處偵探等、昨夜兩點餘鐘、在西南城角王家台地方、查得有軍人許天祥等詐搶蘇馬氏一事、電報督察處、經李星南探長趕到、軍人早行脫逃、澈底根追、由周王氏家中、將蘇馬氏找着、即將周王氏、蘇馬氏、並伊夫蘇金台、一併帶往督察處訊辦云、

●竊犯遊街 督察處日前拿獲竊犯焦鳳林、王小鐵二名、業經分別訊據、供認不諱、當統李星南探長、派探員傅寶泉、周伯英等、於二十九日上午十鐘、將竊犯焦鳳林王小鐵綁押遊街示衆云

●碰傷老頭 昨有陳明三年二十四歲、大城縣人、拉着一輛洋車、行至西南角、誤將行人李旺年八十歲、天津人、頭部碰傷、鮮血直流、當經南二分駐所警察帶區、轉送檢察廳訊辦云、

●汽車入河 前日(二十七日)夜間、濃霧深瀰、對面不能見人、斯晚適有汽車一輛、駛於舊俄界河岸、向萬國橋奔馳、因爲霧所蔽、闖入河內、直至昨日(二十八)晨間始行拖出岸上云、

●車站紀事 二十八日、言敦源、楊毓珣屈永秋、錢錫霖、均由津晉京、袁又許造時、由京來津、又、金凱、由京通車來津、又、二十九日、任師尚、王克敏、三多、李欽、均由津晉京、又陳興亞、由京來津、張宗昌由濟來津、渥雲鵬、范德光、由徐州來津、田中玉、何豐林、吳毓麟、張景惠、許蘭洲、專車去徐州轉鄭州、

公佈

●地方審判廳佈告 十一月三十日審理案件如左

▲民事 張珏廷與閻樞廷契約一案、劉小亭與任潤田異議一案、李蘊卿與魯小軒租約一案、王永泰與周玉山債務一案、賈福元與賈丁氏地畝一案、趙郁祺與劉紹川債務一案、綿齡堂與張化民債務一案、徐秋田與藍岐山押租一案、盧維祺與盧嶽生分析一案、鄧印川與文盛和譚房租一案、飛來達與森子寧違約一案、泰昌仁與吳伯齡欠債一案、劉忍與劉金覇聲一案、王建堂與石峻山欠租一案、

▲刑事 蔣凱民等傷害賭博一案、張永和殺人俱發一案、司刑爲赤竊盜一案、宋振嶺等互毆一案、李三等贓物一案、鄭王氏傷害一案、郝鳳來等嗎啡一案、趙國起傷害一案、馬德義傷害一案、楊洪然等侵占一案、楊維顯竊盜一案、李少山傷害廢疾一案、謝雲升等鴉片一案、趙子明嗎啡一案、王文漢等竊盜一案、

▲經濟新聞▼

●商會請查驗流通券呈文

天津總商會、昨呈省長文云、爲呈請示遵事、查敝會、查驗通流券、蓋截一案、前於十月下旬、業將驗訖數目、列表呈報、並擬再展限期一月、以免向隅各緣由、備文呈報鈞署准予備案在案、茲查由九月二日、實行開辦之日起、結至十一月二十日、最後截止之日止、計共驗一元五元一角二角、直隸省庫定期流通券、七十二萬零零九十元、零三角外、重號票二千零十八元、統計七十二萬二千一百零八元三角、體察情形、該數雖未一律驗齊、然外間遺漏、尙亦不致甚多、正辦理結束之際、後據天津縣公署、函送未驗流通券、七百五十四元五角、大中華商報館送來未驗流通券、一百八十五元、信源溢送來未驗流通券一萬元、或係聲明移交誤期、或係聲明外出延誤、均懇補驗註冊、以免向隅等情、惟案已截止、敝會未敢擅專、究竟能否通融、再將以上三處補驗追加註冊之處、除函直隸財政廳察核外、理合具文呈請、伏乞省長鑒核、指令祇遵、實爲公便云云、

●廣東經濟與絲業狀況

廣州函云廣東全省經濟概況、年額總數金融輸入約一萬萬元、土絲輸出、年計七萬担至八萬担、易回現金約七八千萬元、是以廣東經濟調查、當以土絲輸出盛衰爲全省生計命脈、其次尙有華僑匯欵回國、作贍養家族費用、每年約在一千萬港洋以上、其外又如桂皮、猪毛、頭髮、烟葉、扇類、蓆包、藤織、五金、等項、年亦一萬元之內、合計一萬萬元收入、當以華僑之匯返千萬工資血汗費、留爲容日另詳外、茲特專就年來絲業狀況調查如下、當自民國十年來、廣東土絲輸出爲五萬弍千袋、重量計四萬一千六百担、其外尙有粗絲、括絲、足踏絲、總計七萬担左右、以確數言之、普通以絲偈之器械絲爲大宗、括絲次之、足踏絲又次之、括絲仿日本式、足踏絲爲田家小本營生、但近年來缺點甚多、繭質不良、色澤無光潤、膠質量減少、皆天時人事均有大關係、但粵絲爲天然的世界著名出產品、雖略有缺點、但仍爲日本意大利絲所不及、昨今兩年、六造多未豐收、交通欠便利、地方多故、加以天雨不時、據民十四年度、輸出僅得四萬五千五百八十九担、收入金三千二百六十二萬七千六百六十海關兩、至本年民十五年度、剩下六造已完、據調査僅得二萬九千八百九十四担、收入金額爲二千二百六十四萬二千五百海關兩、仲廣東銀毫計每担千元左右、較往年概算、僅得其強半額、以經濟生活方面觀察、影響及於金融、如絲價好、西紙必覺淡、而金圓價漲(本日大金四五)上海行情、爲全國絲業中心點、因目下價格略漲、廣東出絲減少、連日市場雖大成交、且(絲經)求過於供、按絲經緯絲、卽粵語粗絲細絲之別、據滬函云、上海經濟討論處、以現時(絲經)飛漲、本埠綢業、集議增價、商業前途所關至鉅、昨由該處調查員與德麟至江蘇絲綢機聯合會、調查此次綢業增加之原因、及各地(絲經)之價格、該會入會之商號及經理各項、以便稟報云、

●最近歐洲主要各國棉業概況

(一)英國、自煤礦罷工以來、英國之棉業製造廠大受影響、多數紡織廠減少工作時間、或竟完全歇業、買賣雖仍進行、但大都不能獲利、(二)法國、棉織廠大概照舊工作、惟亦有因人工不敷、將織機停止百分之十至百分之十五者、法國財政現頗困難工廠或將不免因此減少工作時間、目前棉業出產數量、尙未恢復戰前狀況、國內所存棉貨不多、(三)德國、自上年年底以來、棉業買賣逐漸減色、有若干大棉織廠現已閉歇、國內積存棉紗甚多、從前有多數主顧、購用棉花百分之八十、人造絲百分之二十、而現在棉花銷路減至百分之二十、人造絲銷路增至百分之八十、(四)荷蘭、近數年來、棉業狀況不甚佳、惟較比英國爲勝、多數紗廠爲商辦事業、獲利若干頗難調查、但大概除開支費用償付利息、以及抵補貨幣跌價之損失外、尙有餘利、(五)義大利、棉製品出口數量減少十分之一、國內銷路、因銀根緊急、更見清淡、惟各廠尙照常工作、積存棉貨尙不甚多、(六)瑞士、棉織業異常蕭索、出品銷路大減、即有交易、亦僅資糊口、多數錠子停止工作、廠中紡績時間、有減至每星期四十小時者、棉織業狀況更差、作工時間減至每星期三十小時、平均每織機四架、停工一架、(七)比國、棉業情狀大概與法國相仿、棉紗照舊出口、惟數量逐漸減少、(八)奧國及捷克、上年十一月以前、棉業定貨甚多、其後卽漸次減色、迨至目前、買賣僅及普通時代少三分之一、廠中工作時間、減少百分之三十至四十、

●漢口特區市政之調查(續)

七、工程 特區工程完整、建築合宜、其馬路槪係敷設石渣或油渣、平坦堅實、頗利交通、各街建築、有明溝暗溝兩道、均常保持其清潔狀況、江岸計長二千二百三十八英尺、其大部分租與日清公司及大來洋行、江干樹立欄杆、草地整潔、設公共坐椅、並於草地接近馬路邊栽種冬青樹、園區內安設自來水管、其最近三年用水總量如下、

年份	用水總量
民國十二年	七一•一四一•〇〇〇加侖
民國十三年	七二•二一八•〇〇〇加侖
民國十四年	八〇•三四八•〇〇〇加侖

凡建造房屋、訂有一定之規則、墻壁基礎、須用良磚堅石、混凝土及他種相等堅固之材料修築之、其基礎之深、至少爲最下層墻壁厚之兩倍、且基礎之厚度、須自下至上、逐層爲一定之縮減、房屋高度、不得超過前面街道寬度一倍又四分之三、無論新建或重修房屋、應於開工前十四日、將擬造房屋繪具圖樣、呈送管理局核准、經許可後方可動工、但不得違背建築規則、否則處以相當之罰金、

八、衛生 特區管理局對於區內衛生無項、特別注意、舉凡區內之商店工廠場院堆棧客館等處、常派員役檢查、而對於廁所、隨時洗刷、並施行消毒方法、所有各街道、均經種植樹木、路面敷設油渣、十分整潔、每日午前後各打掃一次、天氣炎熱時、用水洒濺、每二十四小時內一次至三次不等、此外每日上下午掃除之後、特派工役用手車常川梭巡、隨時拾取道間遺棄渣滓、各場院內汚水之明溝、隨時打掃、並引用雨水冲洗溝中各物、洩入江中、其所用暗糞池洩除污穢之工作甚佳、池內流質、用特別溝管、引入江流、其沉澱渣滓、則按時由管理局雇工淘取清潔、近年以來、本區暗糞池數目日增、現時已有五十二座、因之初級形式之廁所、亦日見減少矣、至關於區內居戶衛生、亦特別愼重、設偶有傳染病發生、一經醫官指證、卽由衞生檢查員令其消毒、並注意各住室地方及屋內器具以防傳延、各場院住宅商店及飲食店、均輪流檢查、前者按月檢查一次或二次、後者則每週一次或二次、漢口設立有萬國醫院、凡區內居民患病者、可前往該醫院診治、此外尙設有警察署消防隊救濟火災、萬國塚地收埋遺體、廬林避暑地、可以消夏、種種設備、極稱完善、且區內財政富裕、市政前途大有發展之希望、據民國十四年特區財政報告、實在收入欵項、較預算所列增加約三萬五千兩、用費共十五萬八千兩、收支相抵、結餘銀一萬六千四百五十六兩九錢二分、民國十四年預算超過一萬八千兩、較預算與決算相較、出入無多、蓋由會計審查、均以預算案爲依歸、始終未越範圍、故區內財政地位因之日益鞏固也、

金融一覽

●匯兌(十一月廿九日)(外商報告)

▲國外(銀行賣出行情)

倫敦電匯	二•六•七五
倫敦匯票	二•六•八一二五
法國電匯	一•六•九五
美國電匯	六二•一二五
香港電匯	七六
日本電匯	七九•六二五
上海電匯	一〇五•九五

(海銀行買入行情)

倫敦四月期買	二•八•五
倫敦四月期賣出	二•八•七五
美國四月期買	六五•一二五
美國四月期賣出	六五•六二五
日本三十日期	七七•一二五

▲國內

上海三日期	一〇六•六五
上海十日期	一〇六•八五
上海卅日期	一〇七•一五

●銀錢行市(信源溢報告)

洋元	六錢九二五
輔幣	十二角九
小洋	一〇九
中洋	七三九五
羗票	三一六
銅元	三百四四

●外幣行市(正源報告)

美金鎊	十元〇七
英金鎊	十元〇七
日金鎊	十元〇六
老頭票	七錢六七
千元光帖	五兩
五百元光	六兩
零光帖	二十元

●金市(正源報告)

標金	三九七五
足金	三十五兩

●股票(正源報告)

中國銀行股票	六六
交通銀行股票	五五

金城銀行股票	一百
鹽業銀行股票	一百二
啟新公司老股票	五五
洋灰公司新股票	八九
開灤礦務局股票	四百四十
中興煤礦股票	一百
久大精鹽股票	九〇
天津自來水股票	一百三〇二
北京自來水股票	二扣
北京大飯店股票	八八
北京電車公司股票	八〇五
北京電燈公司股票	七八

●債票(信源溢報告)

中法實業債票	一百二
五年公債	九一
七年長期公債	七八
九年金融公債	九二
十年六釐公債	八八
十年七釐公債	八八
十一年八釐公債	平
十四年八釐公債	九三
九六八釐公債	四三
賑災七釐公債	三扣
特捐鹽餘庫券	一一四
直隸四次公債	二五
直隸省市政公債	二五
直隸五次灤礦担保	八二
直隸五次公債	二五
直隸興利公債	八一
十二年短期兌換券	二三
十三年定期流通券	二二

●中華懋業銀行國外匯兌行市單(十一月廿九日)

美金匯票	即期(買進)	二元二角二分
	即期(賣出)	二元二角五分
英金匯票	即期(買進)	十元〇六角八分
	即期(賣出)	十元〇九角四分

本行中外各大埠均有分行或代理店匯兌較爲便利各項存款放欵凡商業銀行各種業務無不完備幷辦儲蓄存欵利息特別優厚各界光顧竭誠歡迎如囑託匯英美國留學費者匯水格外克己藉以提倡教育
地址天津法界中街 電話 經理室南局九九一 營業室南局九九零

▲英界樓房招租
英界牆子河外求志里知止里新蓋樓房所有暖汽爐衛生器自來水火平台晒台汽車洋車僕役各房無不設備完全廉價出租賜顧諸君請至本里接洽或知租處電話南局二七六七詢問可也 求志里知止里知租處謹佈

美利

讚 督工撰料 價廉物美
日租界盧莊子 電話總局四九三一號

淋濁勁敵
▲患淋濁者 ▲可無顧慮 ▲最短期間 ▲包能斷根
本藥房爲便利病家起見特聘常潔民大醫士專診內外皮膚花柳各科對於新老淋濁尤具特長 用最新洗滌治療法診治無須服藥毫不痛苦 用法簡便 功効神速 自己洗滌亦能治療 倘望患是症者早臨診治是幸
診例 出診費四元包治由十元至五十元 外診隨時夜間路遠診金加倍
時間 門診自上午十點起至下午六點止 無疾注射各國六零六或九一四
淋濁洗滌液 每瓶二元五角 尿道注射器 五角 贈送淋濁指南函索卽寄
▲外埠購藥每瓶加寄費二角▲
天津法界光明社東二十六號路 德華大藥房啓 ▲電話南局一七九四號▼

▲▲天津房地實業公司啓事
本公司經理各國租界買賣房產地畝以及中外房地抵押借款代理收租等事如蒙賜顧均可於本公司營業時間駕臨面商可也
營業時間 上午八時至十二時 下午二時至八時
開設英界十七號路卽(紅牆道)五十六號 電話南局七二三號

▲▲大批長城硬煤到津
啓者本號特運長城硬塊煤來津銷售經蒙各界贊揚團爐禦寒爐竈適用價值相宜每噸大洋十五元五角無論某界送力在內如蒙惠顧請至英界菜市旁麥邊洋行賬房內本號接洽無任歡迎 電話南局一千一百九十四號 附設麥邊洋行內 塾記謹啟

江南女醫士趙玉嵐專門婦女小兒科
推拿急慢驚風〇針灸危險大症〇包診婦女多年不孕〇經期不調〇及一切疑難雜症〇秘製神效丸散膏丹〇移居法界大辭東里八號新新電影園對除便是

先施公司
▲虎牌上等雪花香

大瓶四角 中瓶二角五 小瓶一角五
▲虎牌馳名香蜜水

大瓶八角 中瓶五角五 小瓶三角
▲虎牌馳名白蘭霜

大瓶五角 中瓶三角 小瓶一角五
天津分行東馬路 電話總局四三九九
北京分行西河沿 電話南局四三六九
先施化粧品有限公司啓

▲顯記飯莊遷移開幕廣告

啓者敝莊原有地位因翻蓋樓房茲特遷移法界三號路（卽廣隆泰樓上）修理工竣已於夏歷七月十二日開市並添聘粵東名廚精辦南北酒席隨意小酌宵夜便飯中西菜式應有盡有雅座清潔招待周到電話南局一六四六

本莊主人啟

▲津記龍口砂專銷處

本處專售龍口淨砂零整批發價目格外克已如蒙惠顧請駕臨敝處商訂可也

電話南局一千九百零七　開設法界新菜市南

紅獅牌之缺點？

無畫片附送！

無贈品號名！

紅獅牌香煙雖有此缺點然質料高尚永久不變非他種香煙可比故能風行於社會而受各界熱烈之歡迎

美商花旗煙公司

▲北京東四頭條恒興銀號啟事

今遺失天津英界美豐東棧津字第二十二號匯票一紙計陳孟超名下洋貳百五十元此項匯票無論中外人等拾得一律作爲廢紙除業向美豐聲明掛失外特此登報聲明　（北洋）

郭有恆的襪（售品處只兩家）一在（北海樓上）一在（天祥市場）

貨眞價實（十數年來信用照彰）自己工廠（日出數百打）

專應主顧（向不發行）近來（多有串鄙之徒）硬說代售

倘望諸君（勿信愉荒）本號印有價目表

函郵購辦法函索卽寄

寒門不幸蹇及元配戴夫人慟於民國十五年十一月二日卽夏曆丙寅年九月二十七日戌時壽終錦寓內享年六十二歲茲謹擇於夏曆十月三十日移柩錦縣車站北朱園暫厝容再諏吉安葬各方親友恐訃未遍特此登報謹告

夏曆十月　廿八家祭　廿九成主領帖　三十發引

杖期夫朱慶瀾抆淚頓首

哀子　模　杞　榕　桐　樺　樹　權　泣血稽顙

鼎惠懇辭　喪設奉天錦縣平安胡同本寓

請各印刷君注意

敬啟者敝行常備印刷界應用各種材料如蠟紙打字紙印刷紙模造紙各色洋宣紙報紙其他粗細洋紙及各種應用材料並印刷機器文房用品等無不齊備訂價公道務乞惠顧爲幸

天津法租界新菜市南　大同紙行謹啟

敬啟者敝行新到大宗法國著名時式鉗子鐲子小皮包專備婦人之用品望請一覽卽知不謬矣

天津普利藥房　英中街二五六至二五八號　電話南局四七四號

▲京奉鐵路管理局通告（第六零）

爲通告事本路現爲救濟北京居民冬季燃煤起見特爲規定一種辦法將開送煤觔按照原價外加極廉之運費等項在北京前門車站附近特設煤廠直接售給各用戶一俟此項煤廠籌備完全卽行規定日期通知北京各居戶開變定購單實行分售但保爲便利北京用戶起見照成本以最低之價目發售并不得將煤售給任何煤廠轉售漁利特此通告

英商永明人壽保險公司廣告

敬啟者本公司發行之壽險單向以滿期時分派花紅或每五年分派一次現今發行之單改爲每一週年卽分派一次而且所分之數遞年增加保戶一方面有莫大之利益諸君有意壽險而未悉保詳章者請惠臨敝公司當面接洽可也

住英界中街一八七號門牌　電話南局一三一〇號

經理華隆洋行啟

外洋新到各種

軍用千里鏡

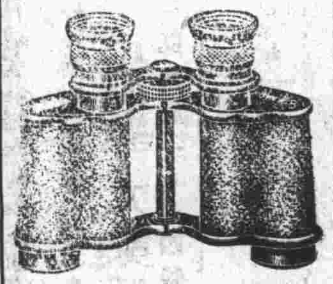

法租界中街烏利文洋行　電話南局一三三六

▲開灤礦務總局啟事

頃閱本月二十一日益世報第三張登載津埠煤商與礦局糾葛一則不勝詫異查敝局售出煤條除京奉路局員司人等換去之煤條業於十月十五日截止所有煤條煤價均全數繳還路局自行處理外其餘無不接條發煤所稱各節均非事實特此聲明

諸君欲購最新式美國堅固衛生器具請來敝行接洽定能令君滿意（二）

啟者本行經理美國柯樂爾名廠各種衛生器具如澡盆面盆恭桶便池樣式新奇堅固耐用並有暖汽應用之爐片鍋爐以及各種摩托車自行車大小五金門鎖漆油水泵無不應有盡有到有大批現貨定價極廉如蒙惠顧格外歡迎

本行開設天津法界大沽路一百十七號　電話南局一千二百十七號

英商謙順洋行謹啟

同胞脫離苦海四時均可戒除

鴉片爲害盡人皆知欲脫離如無良方賊爲終身憾事本醫鑒此經年研究始克製成靈藥警察廳化驗註冊毫無毒質各省拒毒會試用確實靈藥善戒鴉片烟嗎啡金丹之毒此藥純係解癮性質吸烟服藥照常辦公兩星期完全斷盡餘根並無疲倦遺精失眠吐瀉痛苦仍如平日四時可戒百試百效服藥數日後於不知不覺間見烟自厭精神煥發飲食驟增終身癇疾揮之使去還我自由▲稱戒烟靈藥服法列下▲第一付服法每服藥在吸烟以前吸烟幾次服其藥亦幾次照常吸烟最要者每日大便一次其色甚黑小便其色甚黃卽平日所聚於五臟烟毒烟滯從大小便排出服藥身六七日後烟卽不再想吸▲第二付服法同上恐戒絕後身體稍弱速服此藥功能補氣養血強壯筋骨飲食增加服十纖服第三付此藥能搜盡毒根日後永不再犯定價全料五元▲外埠購藥加郵費四角寄上不悞

總批發處　北洋志新醫院　天津廬莊子信利馬車行西榮德里

▲屢接來函鳴謝

敬啟者年前購來戒烟靈藥一料按法服用十數日後完全斷盡不受痛苦不生疾病照常辦公異稱戒烟靈藥忠義應染受癖者甚多敝號已爲介紹今寄上大洋六十元托購四料請從速寄下爲盼特此鳴謝新宣之報端以告同病者並爲介紹專此敬請醫安　東大東灣公益和號輔卿敬啟

▶璧克汽車廣告

Buick 24-6-47 Five Passenger Sedan

敬者敝行經理之美國璧克汽車曾經美國汽車展覽會考取六次第一是車之優點不言而知今將一九二七年特別改良各式汽車提前運津陳列本行賜顧諸君請駕臨參觀無任歡迎

天津英中街美商寶茂洋行啟　電話南局一八四七

商部註冊　靈芝商標

馮氏一丸斷癮之救苦金丹

▲直隸省長論嘉獎註冊　▲天津警廳化驗註冊　▲漢口警察處核准立案　各拒毒會試用有效

▲山西省署核准備案　▲原警廳出示保護　▲駐津領事均極贊揚　▲風行海內五十九年

此丹專戒嗎啡針毒及鴉片烟癮無論新吸舊癮均能斷除根不服藥不吐不瀉[illegible]

如將此▲廣告售假藥騙人者本堂出▲購本藥者大洋[illegible]

附郵票二分寄至本堂卽奉上一份（功效證明錄）

天津西馬路宜講所西面峻芝堂潤家老藥店謹啟

▲▲神相了然大相士

善觀氣色　奇門揣骨

詳批命理　指示迷津

相例壹元　硯設法界六號路中和棧

報餘

●告禮拜堂裏的講道者 (溥溪居士)

教會學堂裏星期日的禮拜、總要請上一位教會中有聲望的來、講道、若是講的人口才很好、門檻很精、那就不生問題、要是講的朋友口才又不靈、門檻也不精、那可對你不起了、倦的朋友、要繼續他的好夢了、饞的朋友呢、要吃他的花生米了、談心的談心、看小說、東倒西歪、秩序就此亂起來、識相的人呢、看看苗頭不對、三言兩語、急急收場、若然老着面皮再要講下去、弄得大家餓火中燒的時候、那些尊足、就不約而同的拖起來、晞哩哈喇、秩序大亂、弄到那時候紅着臉退下來、已經遲了、可是這種現象在我眼睛裏、已經見過不少、我倒替他們着實担心、所以橫想豎想、才給我想出幾個法子來、講道諸君、若是犯這個毛病的、不妨試上一試、看看結果如何、

(一)多講笑話少讀聖經、大凡教會學堂裏的學生、見了聖經沒有一個不頭大的、講道的目的雖然在乎聖經、但是你要你這篇講演發生效力、非使個個人肯聽不可、要是你專講聖經、那是等於自言自語、沒有人要聽的、所以頂好夾上幾只笑話、使大家笑上一笑、那末看書的也不看了、睡覺的也醒了、你就乘大家注意的時候稍稍夾上一些聖經、上的道理、決不會發生毛病的、可是不能太多、否則我是不能保險的、(二)時間不宜過長、大概毛病都出在時候、講得太的緣故、所以時間愈短愈妙、但是講得太短了、恐怕對於校長先生有些對不起、那末我倒有個好方法、就是在未講之先、向大家打一個招呼申明一句(鄙人今天有幾句很簡單的話、在極短時間裏對諸位講一講)、這樣一來、大家以為你一下子就能講完的、一定很注意、但是這句是滑頭話、你多講上幾分鐘也不妨事、然而太長了、是要入出毛病的呀、(三)善觀氣色、還有一條最要緊的就是(善觀氣色)上海人打話(自家有數)看看苗頭不對、就應當隨機應變、否則自討沒趣、弄得兩頰通紅、好像醉鬼一般、這才難以為情呢、

●弄槍誤傷行人

北京東城新鮮胡同住戶伊老太太、前日下午四點多鐘走過斗母宮桂公府門口時、恰好桂公府中駐軍守衛的兵士某甲、正在撥弄要鎗、那曉得裏面原是裝了子彈、鎗機一扳、說時遲、那時快、祇聽轟的一響、不偏不倚、正好打中了伊老太太的頭部、他便應聲而倒、那衛兵看見發事、正要逃走、便被其餘兵士捉獲、直到夜十點多鐘、伊老太太的屍首仍在桂公府門前停放、斗母宮的交通仍是斷絕、以後則不知如何了結

●北京城中之近況

▲稍有之家紛紛回里 ▲途窮援絕在京挨餓 ▲食瓦片大起恐慌

據最近調查、一般以官為業者流、因薪俸久不發給、長此米珠薪桂、實難維持、稍有之家、均紛紛挈眷回里、以待政局安靜、薪俸有發放希望時再行回京、此時滯京者、非大老官、宦囊充實、即赤貧之小灾官、欲回則缺盤川、在京又無食宿等費、當此天氣嚴寒、飢寒交迫、實在可憫、各慈善機關、有貧民之救濟、而無災官之撫恤、或欠不均歟、北京食瓦片之富翁、平時對於住戶百般刁難嶬吮、現因時局之影響、住戶因薪水無望、維持日食尚難、對於房租恒有拖欠之事、又因許多小官回里、空房甚多、招租之紅條有貼至數月無人過問者、飯莊旅館食舖生意亦甚蕭條云、

●北郊又發生搶案

▲農民王俊家被搶 ▲拉走毛驢一頭

北京德勝門外、興隆街、住戶王俊、務農為業、家道小康、僱有傭人數名、前日王某出門有事未歸、至夜內八時餘、有一匪徒、跳墻進院、持手鎗向王俊之妻孔氐及傭人楊春榮等威嚇、逼索財貨、孔氏當時拿出現洋一元、匪徒心猶不足、將馬棚內醬色毛驢一頭拉走、

●奇犬記 (自有)

廣德縣東鄉陳家村、離城百里之遙、處於山嶺叢壘中、數十家皆陳姓也、自耕自食與人無爭、不啻世外桃源也、有陳某者、有子三、皆業農、長子已娶妻、次子幼子皆二十許歲人、未娶、長子妻而淫、久之、次子幼子皆有染、不幸慘事臨矣、幼子愛蓄犬、數年前拾一小黑狗、養之家中、其父兄累思驅逐之、皆賴幼子諫之不許、而次子尤惡犬、時施之以鞭策、犬見之則逃、遙而望吠、可見犬亦惡之矣、日前、某夜、適長子他出、次子幼子皆不約而同赴嫂房、嫂前並不知也、次子先入、正逞其獸慾、不意幼子推門入、次子驚疑為兄、無可避免、速起奪門出、不忘黑犬亦隨幼子入、猛撲次子於地、噛其喉、幼子與嫂驚趨救已不及、喉斷而死、

●因搜槍逼出人命 (鶚軒)

新鎮縣、月前忽有匪徒十餘人、稱奉公來縣搜查鎗枝、如有收藏潰軍鎗枝從速交出、否則以私藏軍火論、並將該縣富紳劉某等捆綁、聲言彼等皆匿藏軍火、非帶至天津不可、該縣鄉民多名央求、始允罰洋三千元了事、有高小教員劉某王某等、窺破彼係詐財、乃要求彼等、將公文交出、以昭信用、及將公式交出、係孫某時代所頒發、早不適用、於是闔縣人等大憤、將搜鎗詐財人犯十餘人、悉數送交該縣程知事收押、並由程知事率同該縣紳士韓某劉某等、將詐財人犯押送天津省公署軍法課、既而被害劉某、忽接一匿名信、謂該某紳竟敢押送搜鎗人等、可惡已極、不久當帶人將該縣人民全數洗殺云云、於是該縣謠言大起、一般與該案有關者、紛紛逃避、其中劉某一名、人極膽小、自思得罪匪人太甚、一俟等到時、身定不免、於是乘無人之際、用菜刀自刎、血流如注、傷勢甚重、恐有性命之憂云、(十九日)

阻止老弱

●腎部康健則血清壽長

服第威德補腎丸、能滋補腎部、使之壯旺康健、因而血液清潔、骨節強壯靈活、即年高之人、身體亦不致瘦弱不靈、因此第威德補腎丸能阻止年老衰弱情狀、保存青年敏捷活潑之狀態、

此藥行銷各國、已五十餘年、極受各界樂用、百試百驗、可無不靈、故屢勸先試後買、特贈券填明姓名住址附郵票一角寄下、試服樣盒照寄奉、

第威德藥公司 上海郵政信箱九四五號

旅行一覽

▲船票售出處 天津日界宮島街 中日運輸公司 北京日本國際觀光局北京分局東局二七四三號 總局二二八三

●京奉鐵路

▲特別快車 天津東站 上午八·一五開 北京 上午一一·〇〇到

▲尋常快車 天津東站 下午三·五〇開 北京 下午七·二〇到

▲尋常快車 北京 上午八·二〇開 天津東站 上午一一·〇〇到

▲特別快車 北京 下午四·二五開 天津東站 下午七·二五到

▲東行通車 北京 下午八·〇〇開 奉天 次日下午一〇·〇〇到

▲西行通車 奉天 上午九·一五開 北京 次日上午一〇·四〇到

●津浦鐵路

▲特別快車(星期一三五開) 天津東站 下午一·〇〇開 浦口 次晨九·二五到

▲尋常快車(每日開行) 天津東站 上午五·一五開 浦口 次晨九·二五到

▲尋常快車(每日開行) 天津總站 上午八·〇〇開 浦口 次日下午一·一〇到

▲特別快車(星期二四六開) 浦口 下午六·三〇開 天津東站 次日下午八·二〇到

▲尋常快車(每日開行) 浦口 上午一〇·〇〇開 天津總站 次日下午三·二二到

浦口 下午一·四五開 天津總站 次日下午七·一一到

●輪船進出

▲進口(日期按舊曆算)

順天 廿六由烟台上海到太古
鑾州 廿六由烟台香港到太古
新豐 廿八由烟台上海到招商

▲出口(日期按舊曆算)

阜生 廿八開往烟台上海招商
鑾州 廿八開往烟台香港怡和
順天 廿八開往烟台上海太古
新豐 三十開往烟台上海招商

長春棧報告電話南局一三零二

大阪公司開船廣告 (日期按陽曆算)

▲天津紫竹林出帆 ●開往門司、神戶、大阪

●各船各有都無線電之設備 注意凡帶〇(白圈)之船不搭客

●武昌丸 十二月一日到
●河南丸 十二月四日開
●長沙丸 十二月七日開
十二月十日到
十二月十二日到
十二月十五日開
為客人便利起見船上另有中國廚役備做中餐

●開往大連、上海、福州、基隆、高雄、

●磁京丸 十一月廿八日到
十二月一日開
●貴洲丸 十二月九日到
十二月十二日開
●福建丸 十一月廿一日到
十一月廿七日開

▲開往橫濱 ●先島丸 十二月三日到 十二月五日開

▲開往上海 ●長山丸 十一月二十五日開 十一月二十七日到

▲開往歐美各州南洋濠度、於神戶或大連、轉口 請蒙搭客貨

△大沽出口

▲開往桑港紐育 漢堡丸 十二月三日開

△大連出帆(上午十點)

▲開往門司、神戶、大阪、 ●哈爾濱丸 十一月廿七日 ●亞米利加丸 十一月三十日 ●貝哈爾丸 十二月四日 ●香港丸 十二月七日 ▲哈爾濱丸 十二月十一日

△青島出帆(上午十點)

▲開往門司、字品·神戶· ●泰山丸 十二月九日

天津法界碼頭十號事務處 南局一零三一 二三四·九二二一 碼頭帳房南局一三零三

日清汽船開船廣告

△天津出帆 ▲開往大連、青島、上海、

●華山丸 十二月三日到 十二月六日開
●唐山丸 十二月十二日到

天津代理店 英界碼頭 大阪公司 〇電話南一三一一 九二二一 一三四

▲雙妹老牌潔白雪花膏

▲雙妹老牌軟筒雪花膏 質料精美 遠近皆知

加大每瓶七角五 大號四角 二號二角五 三號一角五 四號一角

▲雙妹老牌馳名茉莉霜 携帶利便 品物精良

大筒三角 小筒一角五

肌膚嫩滑 香氣襲人

加大七角五 二號二角五 大號四角 三號一角五

▲雙妹老牌爆拆香密水

爆拆塗抹 肌肉留香

大號一四角 二號二角 三號一角 四號六分

總批發處開設河北大胡同 電話總局六百三三

八埠 廣生行有限公司啟

各類小廣告

便宜居

黃輝記 晨早肉粥 接包飯餐 衛生雞蓉熟麵 五味調和 衛生合適 沸水開冲 不煮可食 行旅應用 方便之極 送禮上珍 妙極妙極 如蒙光顧 價廉貨值

寄售廣奇昌臘味 零售批發 價格相宜 法界四號路 暫借電話南局五四九號

宴賓樓飯莊

雅座清潔 招待週到 中西大菜 一概俱全

開設法界西開新新電影旁 電話南局一千一百八十七號

宴瓊林飯莊

座位清潔 菜色良精 點菜隨意 招待週到

開設法界三號路同德堂樓上 暫借電話南局二九九號

金菊園利記飯莊

包辦中西酒席 應時小賣 雅座寬潔 招待週到 特聘著名廚師 巧製各式時菜 鮮魚生肉粥俱全 代售廣東林玉生丸

開設法租界中國旅館旁 電話南局七百九十號

樂園

天祥市場三層樓上 電梯上下極為方便

中菜部 南北酒席 點心燒賣 各省名菜 飽餕茶食

西菜部 英法大菜 公司常餐 五角 七角五 一元 三種

德順湧牛奶舖

本舖專售新鮮牛奶各種西式點心 衛生精求潔淨 內設雅座招待週到 男女均可入座 地方格外淸淨 定價無不公道 如蒙惠顧 請臨嘗試 定知言非謬也 設在法界馬家樓路東

東盛榮廣貨莊廣告

本號專辦港粵應時雜貨 鮮菓等 自製燒烤 臘味臘鴨 禮餅 一概俱全 各式點心 餅餌 龍鳳 開設法界四號路 電話南局二五七號

麗章照相放大

兼售膠捲 藥料 鏡架 代客冲印 價目克已

本館開設法界梨棧 電話南局一九二五

廣連豐

本號自運洋廣雜貨 呂宋烟捲 各式海味 罐頭 自製奇巧臘味 厚膠刨花發行 設在法租界三號路

永昌隆

自運洋廣雜貨 鹹魚海味 厚膠刨花 祈門紅茶 香草 生髮頭油 巧製臘味 香腸板鴨 經理香山醬油 陳皮梅欖 一概批發 舖在法界三號路

飯店生財廉價召盤

茲有某飯店坐落法界 營業甚盛 因本主人有事回南 無意經營 願將飯店新製一切生財連同大菜間應用各種器皿 廉價召盤 如盤價一次不能下 足可覓妥實舖保分期交付 合意者速至法界六號路第一百三十一號門牌接洽 遲恐弗及

廣興居廣告

本號開設天津五十餘年 專釀玫瑰露 五加皮 史國公各種露酒 藥酒等 運往歐美南行港粵申江 一獲銷售 極蒙各界嘉許 並蒙上海天津總商會陳列售品展覽會審查證明 確係醇膠之品 頒給最優等獎章在案 無任榮幸 倘蒙各界光顧批發零沽 或代經理 無不格外歡迎 並祈認明本號商標雙獅為記 庶不致魚目混珠 是為至荷 舖設在英租界戈登路門牌三十三號 電話南局一五一八

女界理髮諸君鑒

啟者 本所今為便利女界起見 特由歐美聘來女理髮技師 無論何種頭式 皆能修理

所內一切傢器 無不講求清潔 既適於衛生而價目尤為便宜 各界士女盍興乎來 英界中街花園對面一百九十三號 克士提來娜女子理髮所啟

倪源記呢絨西服莊

自運歐美各種呢絨 西裝零件 精製時式洋服 大氅 雨衣 代售美國領帶大王出品 精美領帶 領結及國貨ABC各式汗衫 本號並附設華美染公司 設天津法界光明社對過 電話南一六零一

▲膠隨波照相館廣告

本館開設英租界中街一百七十七號 適與英工部局對過 本館照相機器最為完備 配光最為適合 佈景最為佳妙 放大最為真切 如各界人士請前來參觀 方知言之不謬也 六寸相片三張 價洋三元

▲威醫謝名

河南李隱園先生 清附貢生 太醫院院長李芝農先生之姪孫也 夙慧天成 家學克紹 精於醫理 尤擅針法 乃者懸壺都門 聲名噪甚 嗣應本埠人士請求來津 雖為時無多 而所治疑難諸症以數十百計 如白喉 吐血 瘰癧 久痔 眼脫 出腹中塊積 霍亂瀕危 風已殆 積年崩帶 半身不遂等危難之症 人皆束手 一經先生治療 或施以針灸 或投以方劑 莫不應手奏效 有口皆碑 眞神乎技矣 鄙人等多身受其惠 恐先生妙手婆心湮而弗彰 用特表而出之 藉為病者知所問津焉

△時間 門診上午八時至十二時 出診下午一點至五點 門診一元 大洋四角 貧者不計 鍼灸 出診大洋一元二角 鍼灸兩元 租界及早晚加倍

地址 河北四馬路仁田西里九十四號

高杏舫 王蔭蓀 李筱泉 李子生 華 陳迪岩 馮石如 吳蔭香 李岐山 區瀛生 全敬

快哉亭

格言

凡喜怒哀樂、皆由外至者、一觸卽發、適寂我五官、須臾萬緣皆絕、(韓瑞芝)

昔人常言有志未逮、余雅不信斯言、其未逮也、必事未至也、或志未堅也、若既立志、而猶未逮、無此理也、凡有志者事竟成、心成如往水晶宮、(韓瑞芝)

快哉亭投稿簡章

(一)本亭歡迎投稿、惟分有酬與無酬兩種、有酬者爲小說筆記諧文畫片等類、無酬者爲詩文對評彭評戲曲等類、(一)小說酬金每千字分三元二元一元三種、畫片酬金如名人名勝時事美術名優名妓等、皆要眞實、每張酬、特佳者加倍、諷畫每張五角、特佳者一元(一)投稿者須書名受酬不受酬字樣、(一)凡不錄取之稿件、如須寄回者、須先行聲明、並附郵票、以便照寄、惟以一個月爲限、過期作廢、(一)投稿須於函面註明快哉亭投稿部收、並詳書姓名住址、加蓋圖章、及自加圈點、(一)所投之稿如查有抄襲情事、卽將酬金收銷、(一)酬金既於每月陽曆一日發給、投稿者須署名蓋章、向本報會計部領取、逾三月不領、卽將酬金註銷、

小言

乎乎續語 (隱之)

曹錕自變爲居士後。念佛誦經。以爲常課。日前作有玄玄歌十六首。乎乎語一首。是否他人捉刀。姑勿具論。惟其中詮釋六字眞言。頗具玄妙。乎乎語于子午眞一之旨。尤見妙諦。如果確爲曹居士自作。以初學佛之人。卽能如是。可謂夙具慧根矣　玄玄歌已由晶報張丹斧和作。妙不可言。記者乃復班門弄斧。作乎乎續語。以博曹居士一笑。語曰。總乎統乎。賄選來乎。荷包蛋乎。我欲吃乎。李六兒乎。人多毀乎。這個事乎。不可再乎。

乎乎語原作附錄　子乎午乎。先來一乎。於日降乎。回頭吃乎。不言二乎。年多毀乎。這個語乎。不可忽乎。

存社徵文 (章式之先生主課)

陽歷十一月課題

徵集期限至十二月二十日、逾期不收、收件處天津西北城隅文昌宮東社會教育辦事處、

一、孝爲天經地義民行說

一、禮義廉恥國之四維論

一、問正史藝文志異同大概

正書謄寫以兩藝爲完卷

天津社會教育辦事處謹啟

詩壇

奉和纏蘅吟長 (邵次公)

鏡中華髮逐愁生、夢裏嘯鴉滿鳳城、羞向矛頭求活計、欲從針孔避詩名、入饌雹突寒無味、射眼槍槍夜有聲、桑落相尋甯文酒、覺來一宿已忘情、

感事用海藏韻寄纏蘅並東呈逸老 (李筱瀛)

鬱鬱高城鐵騎來、殘秋風動曉笳哀、臨江竟欲成孤注、並世何曾見霸才、喻蜀有辭常自諷、說秦無術莫輕猜、斷雲寒雨多郎意、留著荒村首重回、

詞壇

長相思(雪夜) (桂從周)

衾也寒、枕也寒、寒氣侵人夢未安、相思淚暗彈、雪漫漫、夜漫漫、坐到更殘燈亦殘、寂寥誰爲歡、

桃源憶故人(畫眉自題) (桂從周)

一枝獨占羣芳首、疎影橫斜窗牖、冰雪聰明希有、春色誰消受、巡簷索笑黃昏後、瘦鶴未眠同守、更與庭前松竹、爲歲寒三友、

筆記

鬥豔記

墨西哥有名伶范倫固者、年富力強、而美豐姿、其藝術之精深、學問之淵博、以視英倫名伶茂唐氏、中國之梅蘭芳、及美國之喬克利、實有過之無不及、每當范伶登台、則觀衆聯翩而至、寶馬香車、釵光鬢影、於此可見社會歡迎之一班、范妻黛茜、亦麗姝也、夫婦向極親愛、而不幸於客春玉殞、范頗哀之、初本不欲鸞續、後爲其友所勸、始於今夏略露允意、此消息既傳出、一般女伶之爭欲膺選者、多乃如鯽、顧范選擇殊嚴、謂非得色藝俱佳者、寧鰥居終身而不娶、故乘興而來、敗興而退者、爲數頗夥、最後有著名女伶吉泰姆與額驪絲二人、俱當范意中、但二人在范意中、既無軒輊之可分、范復無並娶之可能、故范至是、反覺躊躇莫能決、范曾以此意語其友、友卽背范示意於二女伶、二女伶遂互相嫉妬、莫能相容、復後異想天開、約期決鬥、誰獲勝者、卽與范結婚、並邀證人三數、各携卜蘭林手槍、馳赴郊外約定地點、互射二響、結果泰姆覺中彈死、額驪絲之臂部、亦受重傷、先是范曾聞二人決鬥之舉、乃大驚懼、亟乘馬來解圍、已不及、覩斯結局、頗爲鬱鬱不歡、乃出資厚殮吉泰姆而葬之、並舁額驪絲至醫院就診、奈額驪絲受創過重、醫云、合施行手術、鋸去傷臂外、別無救治之法、而額驪絲不忍玉臂之被鋸、堅不同意、醫無奈、祇得以他法治之、然卒無效、延至兩星期、因傷而死、范遭茲意外、痛心愈劇、因表示永不續膠、知其事者、亦無不爲之哀惜也、

坊者楊斯盛小傳 (李友梅)

世有以毀家而紓國難者、上下千古、吾得三人焉、楚之子文、漢之卜式、乃今之浦東中學楊故校主斯盛是也、顧子文世代閥閱卜式富商、非若楊公寠人子、於國家初無息息之相關、一旦收入稍豐、卽毅然以興學救亡自任、其處境也難、其行也奇、而其堅苦卓絕之精神較諸子文卜式、或且過之、値茲浦校舉行二十週紀念典禮之際、梅也不敏、曾蒙業是校、受公之賜實多、故特表而出之、聊以誌余之賀忱云爾、楊公斯盛、字錦春、川沙人、幼孤家貧業圬鬱鬱不得志、稍長、轉徙入上海、操墁如故、勤勞有加、行年三十、交遊漸廣、贏蓄漸增、居恒以幼年失於學費、不獲讀書明理、又以國事蜩螗、民生凋蔽、是乃實業不振、學術不昌之故、乃毅然決然、毀家興學、先創廣明小學於上海公共租界、其明年增設廣明師範講習所、又明年在浦東六里橋建浦東中學、及附屬高等小學、第一初等小學、以故里先設之初等小學爲第二、定中學基本金爲十二萬兩、計先後捐入者三十餘萬元、幾其所有、公以咸豐元年癸亥十月十二日生、光緒三十四年戊申四月三十日歿、年五十有八、友梅曰、楊公生而不辰、命途崎嶇、殆孟子所謂天之將降大任於斯人也、必先苦其心志也歟、晚年境遇漸亨、醉心於慈善事業、一擲萬金、無稍吝色、殆傳之所謂大上立德者歟、君子觀乎楊公之言行、知其後世必有昌者、

情海雙溺記 (俞亮時)

同學沈君、無錫人、民十之秋、負笈來蘇、與余同校、渠形貌昳麗、有衛玠風、顧賦性沈默、故落落寡交、所有日常與之切磋者、同鄉邵君一人而已、邵有姊、亦就學於城東之女校、才識過其弟、魚雁往返、文筆清麗可誦、而於近世學識、又多宏論、是蓋一醉新文化之女子也、沈嘗私心欽之、會旅蘇同鄉集會於某園、一堂濟濟、鄉音滿耳、座中邵之姊、發言獨多、談笑風生、舉止落落、沈生不覺微睨之、女亦報以靑睞、心電往來、情苗遂生、顧沈又知自檢、初未敢遽以通情愫也、既而與某校賽籃球、假塲於女校、沈固個中健者、馳騁矯捷、卒賴以勝、春雷掌聲中、邵女尤傾倒、賽畢、晤以巾授其弟、囑交沈君、蓋斯時沈方汗流滿頰、至是心益感之、越數日、邵忽授予一箋、則其姊之訂交書也、書中備道欽慕、而情意殷殷、溢於言表、沈感其誠、因復之、自是尺素頻通、半稔、情益深而函益密、其書余嘗見之、多雋永雅秀之語、而書來每附花片果核、其靈心慧質、有如是者、顧女校謹嚴、絕鮮覿面之日、蓬山遙隔、徒勞神往、兩人相交四年、晤面之期、乃無十數、猶憶一夕天雨、女忽電來、囑往留園相晤、蓋渠方送戚鄰往車站歸、故得此片刻暇也、沈欣然冒雨往、薄暮返校、衣履盡濕、明日女書至、內附一絕、有「細雨池塘人寂寂、娉婷雙影傍鴛鴦」語、吾以是知其情之篤也、然情海多波、幾如常例、沈與女相交三稔、而變故生、先是校中有范生者、亦無錫人、慕沈之遇而求之、顧貌不揚、久久無所得、乃交好於邵、不旬日而邵親之如手足、邵亦樂爲之介、蓋時已與沈漸疏矣、女既得范書、乃大爲躊躇、因馳函於沈而告之、並詢如何以對、沈報之曰、兩情能不變、則通信亦無妨、顧女殊罹不欲與交、以啟沈疑、而其弟時書來相促、語且及於諷、謂翰墨相交、何分軒輊、女既不堪其譏、遂嚴詞復之、如是者數月、初猶相安、繼范生書外涉於褻、女畏而白於沈、沈亦含糊其詞以答、女見沈似有疑意、乃大憤而與范生絕、並責其弟之介紹非人也、范生既失志於女、則羞憤交併、於是嗾其弟破壞、邵亦怒其姊之責已也、遂時於家報中毀之、今歲春三月、女忽離校、去蘇之日、沈得女書、書中詳述其弟之陰險、而哀怨滿紙、沈爲之流淚終日、自是遂憔悴無狀、余嘗勸之、輒嗚咽曰、彼姝愛吾深、吾胡能絕、矧彼又爲吾遭毀辱耶、余亦爲之扼腕、夏節左右、一紙飛來、則赫然女之絕命詞也、沈得書、爲之偃臥者三日、迨夫暑期休學、同學分袂、長日炎炎、心頗念之、入秋攖疾、遲遲到校、同學告余曰、沈君死矣、詢其情、則仰藥自戕也、嗟乎慘哉、論者多謂施以有爲之年、不宜以情自滅、況上有父母也、雖然士爲知己者用、矧涉乎情、而女又爲彼死耶、不死何以謝地下之魂哉、獨怪女之弟、既爲合之於前、而又離之於後、是誠不知其何心也、余哀其情、故爲之記、

情天劫 一五一 (著者恭弟)

拜墊。似虛坐以待主祭者就位。九格格睨少女。附耳告之曰。此又作何勾當。言猶未訖。猛聞階下侍衛。作異聲呼器。如天崩地坼。千軍萬馬聲。則見武官舁一巨大之托盤。其製似南中祠廟。所懸掛之燒豬扁形。特其面積至大。舁至主祭之拜墊。隆然置於地上。九格格與諸人拭目以觀之。此何人。此何物。噫。一赤身露體之人兒。爬伏於托盤上。蜷曲肢體人而作金豬形。九格格則大震駭。以目瞬崑崙奴。相視錯愕。不知所云。說時遲。那時快。有雄糾糾之武士。趨向當中御案。案設一黃色靈牌。不知祭何神。然斷非祭列祖列宗。可想而知。故別其名曰。堂子也。武人扮演服式。披虎皮。冠腥腥血之長毛。塗其面以黃金色。趨至牌位許。位前列軍器架。架有長大之柄斧。鋒利如雪。彼乃兕星惡煞。距躍尋丈。拔大斧。舞斧花。跳至赤身人之左側。舉斧欲劈。赤身人肢體大震。觳觫如牛羊。作哀鳴乞命聲。彼乃舉斧亂劈。吼聲如怒獅。奏樂蒙番擊銅鉦。擂羯鼓。咻而和之。其音哀以厲。雖然。此武人之舉斧。特如劇場上之嬉戲。其手術至神。斧不及肉者。其間不能以寸。一縱一橫。如碎剮萬段狀。一剎那間。羣侍衛簇擁以進。七手八脚。以拜墊捲赤身之人形。霎時不見。如茅山道士勅法。格格再窺望之。則見另換一托盤。其盤上之內身人形。已分開數十具。有人頭。有腸臟。有手足另人肉數十方。如胙肉然。九格格牙齒相戰。心胆欲裂。幾撲於少女之懷。顚呼曰。呵喲。嫂嫂嚇死人。吾不欲

小說 可怕的戰事 (三)

第二節

牆上糊着的淺藍色紙兒咧、桌上放着的水瓶咧、那一間隔室咧、一一在眼、只依舊不見吾親愛的老婆、和吾親愛的兒子、不過那一隻小桌子上、却點着一盞綠色罩的燈兒、放出一道綠幽幽的光兒、分明是黃昏時候了、

吾張開眼兒時、只見天上一片漆黑、却現着一條條美麗的雲紋、閉眼時便又瞧見那藍色紙和水瓶、心想吾兒子每日天晚便須睡的、此刻不知道睡了沒有、夢兒裏可見吾沒有、一會耳中猛聽得近邊砰的一響、吾腿兒不覺一縮、接着便有一種慘呼之聲送入吾耳、聽去比那彈丸的聲音更響上幾倍、吾自言自語道、想來又有人死咧、但是吾說時、並不站起來、吾這兩眼只釘住在那淺藍色紙上和水瓶上、一百個不願意放過他們、末後吾纔立起身來、踱了半晌、發了幾個令、瞧了瞧那幾個面龐、試了試槍、心中却不住的在那裏自問、吾兒子此刻不知道睡了沒有、夢兒裏可見吾沒有、這時猛然裏下起雨來了、這一滴滴的雨、自然和家裏的雨、一個樣兒、不過來得甚是突兀、不知道是雨呢、還是旁的甚麼東西、(大約是血)吾們怕受了濕、便離了炮、停了槍不放、想找個躲雨的地方、

驀然間吾面前來了一個少年義兵、舉手在帽沿上、和吾說你們若能再支持兩鐘點、大將軍便派救兵來了、吾一壁心裏咄咄稱怪、想吾兒子爲甚麼還不安睡、一壁毅然決然的回他說、不論多少鐘頭、吾都能支持下去、(未完)

雜記

釋僕記 (浣花寄自濟南)

▲因嬉戲誤戕幼主 ▲作達觀義釋頑奴

有李蘭章者、攜眷僦居濟南卍字巷、曾供職軍界、駐防坊子、家中祇一婦一子及一幼僕、其子年十餘齡、日常喜與其僕共戲、僕名崔林德、年亦相埒、日前相戲時、崔偶持槍在手、戲謂之曰、『吾斃爾、』詎槍膛中實裝有彈子、言甫出口、砰然一聲、彈卽射出、適擊穿李子之小腹、李子當卽應聲倒地、崔正驚惶失措間、李婦已聞聲出視、警士亦尋聲而來、當將崔捆送警署、而將李子舁往醫院救治、奈李子因傷中要害、未及施救、卽已斃命、李家遂電致坊子、李接電、西濤、兒女情長、自不免痛洒返河之淚、蓋李夫婦均年近四旬、膝下祇此一塊肉也、繼李忽曰、死生有命、不可強也、因子壽命、繫之於天、此不過假手僕輩耳、賤僕年幼無知、相隨多年、我不忍致之死地、絕其宗嗣、且吾子己死、又何必多殺無辜、反增罪孽、請卽開釋等語、警署接函後、不信竟有此等事、未敢貿然釋放、當復謂事關重大、不能憑一紙之書、草草了案、須請親自到署、李隨卽前往、仍根據前言、請卽釋崔、警署見其意甚誠、因將崔交李帶回、李婦見而大怒、痛哭流涕、非崔償命不可、李譬喻多方、曉以因果循環之理、並謂崔曰、爾者仍願從我、可照常服務、不必以此事介懷、若恐家人不能見容、決意他去、我將爲爾謀一啖飯地、決不使爾失所、崔長跽於地、泣不成聲、自矢靡他、月之十四日、李子出殯、崔竟披蔴執棒、號哭送之、想亦中心激發、有不能己者、但李此等行爲、頗出一般人意料之外、致社會中人日來多以此爲談話之資料也、

觀隣犬 (臥犬)

比鄰李甲、雄於貲、染烟癖甚深、日惟橫吹短笛、過其呑吐光陰、他無所嗜、獨喜豢犬、羅致多至七八頭、中有一犬、云以袁頭七十枚、購自珠寶商船者、偏體皆黑、短足蜷毛、眶稜奇大、雙瞳炯炯有光、又若滿貯情淚、尾毛紛披、儼如畫中之獅、主人彌愛之、飼以珍饌、不使與餘犬同寢處、日令其蹲伏牀頭、視若烟侶、有時主人會友烟寮、犬亦與俱、未嘗輕離左右、見者咸謂此犬之養尊處優、不知幾生修到也、厥後犬日羸瘦、精神亦日懨怠、主人吸烟時、輒偎就其傍、狂嗅殘霞、蓋亦已染有烟癖矣、主人知其意、乃以濃烟按時呼犬口中、由是該犬烟癮漸大、偶失時、呵欠大作、淚珠錯落、犬而烟鬼矣、於是家人咸呼之曰、老槍狗、　一日、李甲以要事赴京、期須月餘、忽遽中忘此犬、犬失主人、逡巡不能自己、未幾、烟癮大發、走遍主人臥室、似欲覓烟屑者然、詎久無着、遂悄然曳尾至主人熟識之某烟館中、躍上吸烟者之榻上、哆口承烟、藉過其癮、由是蔑日勿往、一日、李甲女弟、將犬錮閉一室中、實行其強迫戒烟之手段、初閉時、狂嗥搏躍、聲達戶外、越一日、聲漸低弱、且至凄咽、再歷一日、寂然無嚮動、啟鑰視之、已斃矣、

左手殺人

鄂州民有爭舟而相毆致死者、牽涉多人、而繫囚纍纍、獄久不決、郡守某公、親臨其獄、提諸囚者、去其桎梏、使列坐庭中、呼酒食勞之、食己、命俱還獄、而獨留一人、被留者惶恐、不知所爲、公顧諭之曰、殺人者汝也、囚不服曰、吾觀諸人之食、皆以右手執筯、而汝獨以左、吾固先查檢驗案卷、死者致命傷在右肋、此汝殺人之明徵也、倘欲抵賴耶、囚乃服、

驗鐮刀

有報傷重而斃於野外者、官蒞驗、則鐮刀傷十餘處、而衣履具在、所帶零碎錢物亦無恙、官曰、盜殺人、圖取財耳、今物無恙而傷多、此仇也、必非盜、傳死者之婦至、密詰之曰、汝夫向有仇家否、曰、夫向睦於鄰里鄉黨、無仇也、曰、吾非徒問者、將爲汝夫雪寃、盍細思之、婦思良久、曰、無也、惟某無賴曾來借債、未夫之應、彼啣恨以去耳、乃遣婦、飭地甲諭鄰近村人、各以鐮刀來案呈驗、隱匿不報者、卽坐以兇手、令出、不終日、鄉人之以鐮刀至者、無慮百餘、官令布列庭下、官據堂上親臨之、時方盛夏、卿人環堵以視、正不知其作何措施也、官察視良久、忽指一鐮、問是何人物、人衆中有出而承者、問其姓名、則借債未遂之無賴也、官曰、汝何故殺人、無賴尚狡展、官笑曰、汝倘欲賴耶、汝自視其兇器可也、曰、均是鐮也、某之鐮、曾無以異於衆人、何乃視爲兇器、曰、汝不見飛蠅耶、鐮所以刈稻者、捨是更無所用之、潔淨無油膩跡）無腥膻氣、故飛蠅滿前、不集其上、今諸人之鐮皆無蠅、惟汝之鐮飛集幾滿、此非殺人未久、腥氣猶在之證據耶、無賴顧視己鐮、果如所言、乃俯首伏罪、

伶優軼事

周蕙芳之穢史 (菊園)

周蕙芳名廣紹、吳人、父爲八股老朽、辛苦半生、未靑一衿、以耕讀終其身、蕙芳幼失恃、及長面目娟秀、姣美如處子、惟賤骨天生、頑劣成性、好從村兒遊、而畏讀書如蛇蝎、未終篇卽棄席而逃、雖有嚴父監督、無效也、父不能耐、痛責之、淚痕未乾笑靨己承頰、父知孺子非讀書種子、擕赴刊江學錢業、而蕙芳黠傲不馴、(未完)

古鑑

▲疑妻

浙省指揮使、延師訓子、師病寒、欲發汗、令其子取被、子以母臥被與之、誤捲母鞋一隻、落師牀下、使來視疾、見鞋疑妻與通、夜訊妻、妻不服、令婢詭以妻命邀之、已持刀向其後、(未完)

時局中心之重要人物

張學良　張宗昌　褚玉璞

小說 造時勢之英雄

(四) 婦人之心……毒

卻爾司一爲阿妹所激、雄心乃勃發、即日率其所部、首途往夏朗、馬丹特龍尤維葉旣失其情人、月夕花朝、相思無極、珊枕函上、情淚汍瀾、長日惻惻、無復有笑靨、一日遂携二僕、間關至夏朗、赴甲必丹卻爾司駐所求見、時卻爾司方坐帷幄中、聞報彌覺弗怡、念此婦人胡纒綿一至於斯、脫不立與之絕、則柔絲牽牽且無巳時、而前程萬里、必爲之梗、念至此、心乃立決、須臾馬丹特龍尤維葉巳亭亭而入、披錦帔、着地綷縩作聲、玉容則便娟如故、旣入幄、遂脫錦帔、曼立於卻爾司前、舉其柔荑、若欲與之偎抱、卻爾司爲狀至冷、卻立弗少動、柔聲言曰、馬丹奈何復追躡來此、此間爲戎馬倥傯之地、良非馬丹所宜涉足、請即歸去、馬丹曰、郎曷一念前情、幸勿拒儂於千里之外、自郎行後、儂心碎矣、卻爾司冷然曰、馬丹心碎、特吾殊弗能爲馬丹補綴、趣即歸去、毋再溷吾、今後之光陰、但能爲國盡其綿力、不克更侍玉人之側、消受柔鄉艶福、幸馬丹見恕、馬丹嬌呼曰、忍哉阿郎、竟棄儂耶、卻爾司曰、爲祖國故、不得不如是、兒女私情、萬不能與英雄偉業並行也、馬丹趣歸、他日或有見期、特馬丹亦殊不必戀戀於吾一介武夫、語竟、立以錦帔馬丹身上、低首旁立、以趣其行、馬丹不得已、嚙其櫻唇、徐徐出幄去、

馬丹特龍尤維葉旣歸巴黎、恨卻爾司至於刺骨、中夜篝燈獨坐、五內如擣、愛河之水、作波於粉肌之中、直將盪血成氷、怒極則嚙其朱唇、扼其玉腕弗已、翌日、卽草一書致其舊歡大伯爵曰、吾至愛之人如吻、久不見吾愛、朝夕相思罔極、一點靈犀、時縈吾愛身上、吾愛儻亦有同情耶、舊時惡感、忘之可也、蓋此惡感之來、有如狂風暴雨、狂風暴雨一過、則依舊光風朗日之辰、今茲儂已與彼武夫絕、仍與郎合、今日吾二人當一心一力、以對彼傖、郎如猶愛儂、請即來儂許、儂吻方待郎來親也、汝至愛之人上、馬丹之書去而大山伯爵來、由是二人巳絕之情絲復膠續矣、君子曰、翻手爲雲覆手雨、善變哉馬丹特龍尤維葉也、

黎娜自阿兄往夏朗後、心乃大慰、顧猶愁其不能忘情於馬丹特龍尤維葉、而或溺其職守也、遂別其義父母之夏朗、投身入軍中、爲隨軍販賣食品之女子(泰西軍中往往有此等女子、其名曰、(譯音)藉以監察阿兄行動、卻爾司初未之知、後乃知阿妹亦在軍中、則大悅、立介紹以見諸軍官、一時軍中僉艶稱其事、謂爲難兄難妹云、越旬日、忽得拿破崙皇帝旨、命卻爾司賚一至重要之軍書往非色野、限一日夜往還、不得濡滯、是晚月上時、卻爾司方欲出發、斗有一書、來自巴黎、蓋馬丹特龍尤葉書也、書中畧云、「儂自見棄以後、悲痛萬狀、長日飲泣、不知爲郎拋卻多少眼淚、而相思之症、亦遂深入膏肓、舉醫束手、僉稱無藥可醫、今茲綿惙巳極、去死殆匪遙、郎雖棄儂、儂實弗能忘郎、姑忍死須臾、嘗欲以冷頰待郎一吻也、」卻爾司讀書、心至忐忑、默坐沈思、念去佳耶、不去佳耶、久久乃弗能決•去則無以對阿妹•不去則又覺過於薄倖、彼姝爲吾死、亦殊可憫、臨終乃猶不得吾一訣、方沈思間、而梨娜入矣、卻爾司立匿其書、顧已無及、蓋爲梨娜所見、梨娜嬌聲言曰、阿兄此書來自何許、能賜妹一覽否、卻爾司微喟、以書授之、梨娜讀一過、即側其螓首、流波注阿兄面、悄然曰、阿兄能否俯如妹請、不再面彼婦、卻爾司少夷猶、即答曰諾、梨娜遂親其阿兄、欣然出、

碧空無雲、月明如水、禮拜堂鐘聲鯨鏗鳴七下、卻爾司即納其至重要之軍書於胸際、躍馬獨出、馳騁良久、初未爲敵軍、間諜所乘、翌晨得安抵巴黎、旣抵巴黎、適行經龍尤維葉別墅、因擬入內一視馬丹、然後兼程往非色野、方勒馬至別墅前、而鐵扉已洞闢、兩健僕導之入、牽馬去、卽引卻爾司入室、頃之、斗覺一溫軟之玉手來按己肩、旋聞吃吃笑曰、阿郎眞信人、竟惠然來耶、卻爾司一聞是聲、立卻退至於三武之外、知馬丹特龍尤維葉固未嘗病、來書詐也、遂昂首怒呼曰、汝何事以僞言賺吾來此、吾唾汝面矣、馬丹特龍尤維葉又笑曰、阿郎勿咄咄逼人、儂胆且爲汝嚇碎、吾二人許久不見、在理當溫存、悻悻作傖能奚爲者、語次、珊珊來前、把卻爾司手、卻爾司力擘之、大呼曰、誰與汝溫存者、汝謊人耳、馬丹玉容亦立變、向者艶冶如仙子、今則暴戾如惡魔、戟指呼曰狗、汝勿狺狺吠人、老娘非好惹者、今日令汝一觀吾手段如何、若曹趣來、縛此狗、呼聲方己、而三人已自芙蓉屛後一躍而出、來取卻爾司、則兩健僕及其曩時之情敵大山伯爵也、卻爾司孔武有力、三人本不足敵、特以昨夜奔波達旦已至憊罷、抵抗良久、卒爲所縛、簇擁入一暗室、而卻爾司猶力聳其身弗已、大山伯爵遽探囊出一方巾、力按卻爾司口、卻爾司蒙藥乃立暈、弗省人事、深山之虎、入檻中矣、(未完)

☯神壇鸞諭

北極玄天眞武上帝降諭□□□

(丙寅四月十九日)　(榮陽子記)

項羽赴鴻門、緊防亂賊人、誰無劉義主、
免起大魔陣、明明一段情、爲何自離羣、
洛陽元氣盛、東西未培成、汗馬功難成、
何不講經文、宵小多蔽謨、君子皆遠行、
吳山風水淸、年來佩刀兵、如欲爭人望、
速讀五公經、

瑣談

●音樂與健康(畧兮)

吾國音樂、種類之繁夥、恐他國咸望塵莫及、國人設能研究而整頓之、不特振刷精神、涵養德性、抑且發揚國光、保存國粹、不侫體質素弱、偶一不愼、輒感微疾、予友王君、浸潤國樂者、垂十五稔、偶相遇於宴席間、恒勸余稍親音樂、余雖感之、卒以勞人草草、又乏人指引、徒成畫餅而已、去歲萍蹤巧合、與王君共事一校、每見君奏弄一曲、淸逸婉妙、悠揚悅耳、目染耳濡、漸移默化、遂請於王君、暇輒爲余指點、習二胡凡三月、已能成調、旁及銅絲琴洋琴等、向所格格不能入者、居然亦能心領神會、由是余每治事之餘、或花晨月夕、美境當前、奏弄一過、彌覺神怡心悅、飄飄欲仙、精神因之日佳、身體因之日健、音樂之功效如是、特誌之以告讀者、

●音樂各有所宜(愛樓)

笙簫鼓笛、各有相宜處、如不相宜、即覺減色、畧舉於下、以質知音、

琴宜於深山大澤之高人、
簫宜於月白風淸之靜夜、
笛宜於引商刻羽之崑腔、
笙宜於淨几明窗之精舍、
琵琶宜於粉面朱唇之美女、
京胡宜於調高響逸之京腔、
皮胡宜於似泣如訴之小調、
三絃宜於曲高和寡之南詞、
風琴宜於水邊林下之閒人、
鋼琴宜於廣座大庭之集會、
銅鼓宜於奏凱班師之軍士、
刁斗宜於天寒日暮之荒城、
美磬宜於名山古刹之晚景、
木魚宜於學道修行之僧舍、
其餘樂器尙多、無所謂宜、故不備錄、

叢談

●美國之活葬談(雨桐譯)

閱者諸君讀是篇之始、幸勿咋舌相向、以爲素號文明先進之國家、乃亦有活葬之事發生、自爲殘虐無人道、蓋此之所謂活葬者、乃人遇將死之際、生氣未絕、而即掩埋入土、謂之活葬、不爲過也、年來美國醫學界人士、對此均大加研究、而將死之病人及年老之人、竟至預囑家人、諄諄以勿施活葬、言者、可見人之自惜生命、東西皆同、非貪生畏死之謂也、近有歇克阿爾倍者、爲名外交家歇克康德之子、彼近草一遺囑、以給家人、中有文一條、謂「余死後、未葬余之先、須延請經驗學力充足之醫生二人、從事細加檢驗、俟無絲毫疑慮而確定余爲眞死者、則即知照余姊洛萊茜夫人、或余之葬事負責人、蓋余雅不願身體尙有一線生機、而斷送於衰草黃土間也、而余又希冀能以三日時期、從容確證余之生命、眞絕而非僞、如余在期星日死者、則不得於期星二或期星三之前葬余、設期星一死者、則不得於星期二或星期四之前葬余也、」

又有司登 惠穆萊夫人、曾患痰厥症、歷十七月之久、終至四肢癱瘓、確已去死不遠、生機已絕、當其彌留之際、猶強音語其友曰、余常祈上帝、使余之腦先死、而終不死、故余甚恐他人將余之活體葬掩、余實未死、不過稍事睡眠耳、

紐約著名軍醫而兼犯罪學研究家梅崖惠靈博士、曾於三十一年中、盡力於醫學、當其任惠司齊司州監獄之監醫時、親自檢查身體、計有男女老幼共三萬九千四百六十六人、梅崖博士平素對於人之死亡、極力研究、彼謂人之死去、並非眞死、乃身體一部分之死、可以得救、蓋常有身體內之主要機關、一時停止作用或麻木不仁、則體內之所謂靈機倘存、不過一時潛伏軀內、未可即作爲已死論、且人之死亡、係依一定之步驟、即使有暴死者、其靈機固倘逐步而死也、或有時遇人之停止呼吸時、及心部停其跳搏作用、皆未可據以爲已死、然世有脈管止跳 心臟震落、雷殛觸電、腦筋震蕩兼身軀受損、凡因此而死者、則可證其決死無疑矣、

驗人確死之法、至簡單而又必驗、即抽取其人之血少許、以視之、設仍爲殷紅色者、則其人倘有生氣、未可遽加埋葬、不然者即眞死矣、

◀四川風景▶

◀自流井▶

我國歷史所載古人事蹟、足爲後世法戒者甚多、茲特從各處搜羅古人遺像刋製成圖、逐日登之報端、俾閱者引以爲鑑、庶于世道不無人心小補云爾、

王文公

●王文公　(六三)

公作字說時、用意良苦、置石蓮百許枚几案上、咀嚼以運其思、遇盡未及益、即嚙其指、至流血不覺、世傳公初生、家人見有貛入其產室、有頃公生、故小字貛卿、又傳公在金陵、有僧淸曉於鐘山道上、見有童子數人、持幡幢羽蓋之屬、僧問之曰、往迎王相公、幡上書云、中含法性、外習塵氛、到寺未久、聞公薨、公諱安石、字介甫、臨川人、少好讀書、一過目終身不忘、屬文、動筆如飛、見者皆服其精妙、友生曾鞏、携以示歐陽文忠、文忠爲延譽、登進士上第、仕至宰相、初封舒國公、後改封荊、加司空、卒年六十八、贈太傅、謚曰文

瀛談

●美女之鮮花妝飾

最近美國女子、以從前之靴飾與腕環爲舊式、一變而應用鮮花裝飾、爲最新式之流行品、例如從前仿洋傘式之大邊帽子、一變而爲無邊、曳地而行之長袖、一變而爲並膝之短袖、世界社會中之流行品、變遷無常、奇態百出、即如今日美國用鮮花裝飾之靴與腕環、亦不能指爲例外之奇特也、以新鮮月季花所飾之靴、其香氣之馥郁、超出尋常、然利用月季之香、究不知其爲慰自己之鼻耶、抑爲插足於繁華塲中而有意使大衆見聞耶、殊未便逆料、要之、此爲最近之最新流行品耳

●德醫發明胃部攝影法

德國醫生鶉路士拿博士現發明一胃部攝影新法、能將胃部內容攝影、此方法發明後、於醫治胃部各種病症、極易奏效、並於醫學上爲極大之貢獻云、

●舊金山之華人電話局(六白)

美之舊金山、吾國僑商極多、居於城中者、有一萬四千餘人、該處市廳特爲華僑設一電話交換局、計華僑有電話者二千三百二十號、特印一種中國字電話簿、交換局用華女接綫者十八人、每日叫號、平均一萬五千次、

●酒杯作樂器

美國有一音樂師、能以玻璃小酒杯五十二只置案上、以十指彈擊、摩擦杯口、發種種和諧之音、以成曲調、以無線電擴音機發揚之、成極悅耳之音樂云、

※　※　※

戲曲

●雙投唐　一名(雙帶箭)又名(斷密澗)(續)

(旦)呀、(唱快板)聽他言來愁眉帶、背轉身來暗思裁、皇伯恩義將他待、奴家與他配合偕、東床駙馬他不愛、一心只想謀龍台、我明明知道粧不解、假意上前問開懷、(白)駙馬、聽你之言、敢不是要謀我皇伯的龍位麼、(淨)本宮早有此心、公主你可知皇伯的玉璽、今在何處、(旦)現在昭陽正院、有了玉璽、你便怎麼講、(淨)公主盜來玉璽、本宮征勦山西賊寇、人馬反上金殿、將你皇伯殺死、我得了大唐天下、昭陽正宮、自然是公主的、(旦)你待誰講、(淨)自然是你的了、(旦唱快板)聽一言來牙咬壞、駙馬做事禮不該、不幸散了瓦崗寨、王伯黨引你投唐來、皇伯待你恩似海、反把奴家配合諧、非是妾身將你怪、看起來你是無義才、(淨白)住了、(唱快板)聽他言來牙咬壞、大罵賤人你不該、旣巳嫁夫隨夫愛、夫唱婦隨禮應該、賤人再把顏色賣、千刀萬剮死無有埋埋、(旦)唗、(唱搖板)上前抓住袍和帶、一仝上殿奏金堦、(淨唱搖板)賤人抓住袍和帶、不由本宮惱心懷、寶劍一舉魂不在、(殺旦下)(淨白)哦呵、(唱)河陽公主倒塵埃、(白)且住、河陽公主被我殺死、這便如何是好、哦呵、有了、我不免將宮門緊閉、將這些宮娥彩女、刀刀斬盡、方去我心頭之恨、(唱搖板)前生結下仇似海、今生特地報仇來、寶劍一舉齊殺害、(殺宮女介)(唱)宮娥彩女倒塵埃、將身跳出宮門外、見了賢弟說開懷、(老生上唱搖板)蟒袍玉帶我不愛、一片忠心揣在懷、將身來在宮門外、大王慌張爲何來、(淨唱搖板)用開大步往前邁、賢弟快快做安排、(老生白)大王慌慌張張、爲了何事、(淨)賢弟大事不好了、(老生)何事驚慌、(淨)河陽公主被我殺死、(老生)尸首今在何處、(淨)隨我來、(老生)哎呀、(唱搖板)一見公主倒塵埃、不由王勇淚悲腮、哭聲公主今何在、(淨笑)哈哈、(老生)呀呸、(淨)懸(唱)忘恩無義怎安排、(淨白)賢弟必須要想一良計、搭救孤王才是、(老生)想你這樣忘恩無義之人、誰來救你、(淨)愚兄跪下了、(老生)大王請起、征勦山西賊寇的聖旨、可在身傍、(淨)現在身傍、(老生)有了聖旨、詐出皇城、再做道理、(淨)如此走吓、(老生)走吓、(淨)走吓、(老生)走吓、(淨)走走走、(唱搖板)鰲魚脫出金鈎釣、(下)(老生唱)搖頭擺尾再不來、(下)(小生上白)眼觀旌旗起、耳聽好消息、(太監上)報、(小生)何事驚慌、(監)啟稟千歲、今有李密、將河陽公主殺死、逃出皇城、(小生)有這等事、請駕上殿、(內答白)皇兒上殿有何本奏、(小生)今有李密、將河陽公主殺死、請父皇傳旨•(內白)就命皇兒•帶領馬段殷劉四將、追趕李蜜伯當、斬殺回奏、(小生)領旨、衆將官、命馬段殷劉四將校塲伺候、(四將兩邊上)(小生)人馬可齊、(衆)俱已齊備、(小生)帶馬追趕、(仝下)(老生淨仝上)(淨唱搖板)將身逃出天羅網、(老生唱)翻身跳出是非墻、(淨白)賢弟、你我且喜詐出皇城、那裏安身才好、(老生)去到山後劉五洲那裏安身便了、(淨)劉五洲乃是孤的好友、你看天色尙早、緩緩而行、(老生)唐統追兵甚急、被他趕上、如何是好、(淨)不妨、唐統追來•有孤家在此•(老生)又有你、我的性命斷送在你手、(淨笑)哈哈哈、(唱元板)這時候孤才把寬心放、(老生)嗳、(淨唱)王賢弟、你何必面帶愁腸、(老生唱元板)你殺那公主因何故、忘恩無義爲的是那莊、(淨唱元板)昨夜晚、在宮中、飮瓊漿、(快板)夫妻們對坐叙叙家常、也是我的酒醉心妄想、一心只想坐帝皇、我把那好言對他被、誰知賤人發顚狂、男兒漢豈容他婦人講、因此上拔劍我就斬河陽、(老生唱快板)聞言怒發三千丈、太陽頭上冒火光、可嘆三十六員將、東逃西奔各一方、單單剩下了王伯黨、大胆保你來降唐、唐皇待你恩德好、又將公主招東床、東床駙馬多安享、一心謀位坐帝皇、謀朝篡位心枉想、順者昌來逆者亡、(淨唱快板)賢弟把話錯來講、有翟古人聽端詳、昔日韓信謀家邦、(老生唱)未央宮中一命亡、

(未完)

▲大律師法學士唐寶鍔專精上訴案華洋行政案解人疑難

▲黎大總統贈法學淵深保護人權匾額 張總理贈品端學粹匾額 中韓遺屬辦案聲振中外聞名遠方抄錄等情詳叙被保之人名地點日期數目函寄即覆志在保護人權尋常討論案情不收費凡本所收據非有本律師署名蓋章概不生效

事務所 天津河北四經路四五號電話總局一七七八 北京宣外求志巷二一八號電話南局[illegible]六二三

育兒聖品

上圖匾額懸諸敝公司一九四年爲讚揚愛蘭百利代乳粉之一種敝公司收得同類之謝函不可勝數良以愛蘭百利一號代乳粉一如母乳無異諸君如欲兒童强健萬不可忽視愛蘭百利一二號代乳粉

如令郎令愛等因哺養失宜請剪下此券寄至愛蘭漢百利公司並附郵票八分當奉贈代乳粉樣品及育兒寶鑑一册

上海廣東路四十號愛蘭漢百利有限公司謹啟

哈蘭士

社會評定

保肺飴

治……

久年咳嗽 哮喘氣急

乾咳痰飲 喉啞失音

頑痰壅積 痰紅咯血

傷風劇咳 肺萎肺癆

確有化痰止咳潤肺宣氣殲殺癆菌根治一切肺病之功請式服之

保肺漿大瓶洋一元七角半 小瓶洋一元

保肺飴 每盒洋一元

上海四馬路太和大藥房總發行

國內外分店及各大藥房均有出售

京奉鐵路管理局招商投標承辦枕木廣告

本局現擬訂購厚九英寸寬十二英寸長八英尺上等軌道枕木二千根木質爲中國栗木楡木楸木美國松木或紅縱日本堅硬枕木澳洲或新西蘭木料或同等之堅硬木料奉交通部核准招標承辦如有願承辦上項枕木者即向本局材料課領取投標格式紙並章程照式填寫簽押外加封套並用火漆封固其封面註明投標承辦軌木字樣務於開標期前連同投標押款現金或銀行保單二百洋送交天津河北新車站本局局長照收製給取據（不得標者即於開標後隨時發還）所投標函定於民國十五年十一月三十日下午二時半在本局當衆開標如所投之標不按上開手續非不繳納投標押款二百元或銀行保單者概作無效

商標

一品蛾眉月牌完美肥田粉

蛾眉月牌硫酸錏肥田粉

用卜內門公司肥田粉壅田能得四種最好之效果

農家與種植家鑒

能增加收穫 能肥潤土壤 能除滅害虫 能多獲利益

如欲購用各種肥田粉 卜內門公司

請向天津法界一號路十五號或就近之分售處接洽可也

本公司經理 製造硫酸錏聯合有限公司

法界二號路卅九號裕民公司電話南局一千九百二十九號

特別一區小營莊裕昌公米號內興農公司電話南局三五二

天津英租界中街

英商福利公司

電話南局三三六號

啟者敝公司現由歐美運到大宗小孩玩具式樣之精巧物質之堅固價目之克己實聖誕節必備之饋贈品並請諸君速臨選購爲盼

福利公司啟